LA IGLESIA INFILTRADA

Por la masonería y el sionismo

MANUEL GALIANA ROS

Ediciones Esparta

Digitalizado com CamScanner

Digitalizado com CamScanner

Digitalizado com CamScanner

Digitalizado com CamScanner

LA IGLESIA INFILTRADA

POR LA MASONERÍA Y EL SIONISMO

Manuel Galiana Ros

Ediciones Esparta

Digitalizado com CamScanner

El ediitor y el autor de esta obra desean hacer constar que su labor es la de proporcionar al lector estudioso la información más precisa para ello a veces se reproducen textos ya publicados para su análisis. Ello no significa que esten deacuerdo con su contenido, pero si creen necesario su lectura para un mejor entendimiento del hecho histórico analizado.

No obstante desean dejar claro su condena expresa ante cualquier genocidio o acto de discriminación racial y su respeto absoluto a cualquier persona sea cual sea su convicción religiosa.

LA IGLESIA INFILTRADA
Por la masonería y el sionismo
Manuel Galiana Ros

Maquetación y diseño: Estudio Esparta

Ediciones Esparta, 2016

© Manuel Galiana Ros
© Ediciones Esparta

ISBN: 978-84-16316-80-9.
Información y pedidos: www.manuelgalianaros.es

Digitalizado com CamScanner

ÍNDICE

Índice..... 5

Agradecimientos..... 7

Acción judeo masónica en el Concilio Vaticano II..... 9

La sinagoga de Satanas..... 39

La judaización del cristianismo y la ruina de la civilización.. 57
Federico Rivanera Carlés

Renuncia al sionismo, recuperación de la humanidad..... 75

De Juan XXIII a Francisco I..... 83

La Iglesia Católica y los judios..... 131
E. Michael Jones

Bibliografía..... 141

Digitalizado com CamScanner

Digitalizado com CamScanner

AGRADECIMIENTOS

A mis amigos

GOLAMREZA MONTAZAMI
y
SAMANEH KAZHOUEI

Por su significativa aportación a
la elaboración de esta obra

Digitalizado com CamScanner

Digitalizado com CamScanner

ACCIÓN JUDEO MASÓNICA EN EL CONCILIO VATICANO II*

PRESENTACIÓN

Somos un grupo de sacerdotes, pertenecientes unos a Órdenes Religiosas y otros al clero secular; hemos seguido de cerca todas las deliberaciones del Concilio Ecuménico Vaticano II para estudiar profundamente sus enseñanzas y para aplicarlas en nuestro apostolado y en nuestras cátedras. No pretendimos nunca el elaborar publicación alguna sobre ningún tema, porque nuestros estudios tienen un carácter estrictamente privado, con el conocimiento y la anuencia de nuestro obispo y de nuestros superiores eclesiásticos.

Dos de nosotros, en razón de su personalidad, participan en las sesiones conciliares. Y por lo escuchado en ellas, tenemos la seguridad absoluta de que se pretende llevar a la Santa Madre Iglesia por cauces distintos a las enseñanzas del Divino Redentor y a su misión divina. Nuestro corazón fue abrumado por la pena a causa de algunas osadías, que consideramos consecuencia de la pérdida de la fe por parte de algunos padres conciliares; ello nos llevó a investigar más en

---

*** Este texto se preparó para una lectura exclusiva por parte de los Reverendos Padres Conciliares.**

Digitalizado com CamScanner

profundidad y ahora, con júbilo y dando gracias al Altísimo, podemos hacer pública nuestra convicción:

¡No son tus hijos, Señor, los que pretenden traicionarte; ellos Te son fieles, aunque algunos están engañados; son Tus mismos enemigos de siempre los que fingidamente entraron en Tu Iglesia y difunden aquellas falsas doctrinas que Tu les refutaste. Son, Señor, los judíos falsamente convertidos, los que intentan una vez más destruir ¡Tu divina obra! Roma, septiembre de 1964.

EL COMPLOT DE LOS JUDIOS, MASONES Y ECLESIÁSTICOS

El punto culminante de esa *"Nueva Frontera"* que se intenta imponer de forma permanente a la Iglesia Católica, en flagrante contradicción con toda la doctrina y con la tradición de diecinueve siglos, es sin duda la apertura amistosa hacia el Judaísmo masónico y comunista, enemigo mortal de la Cristiandad desde su aparición hasta hoy. Durante toda su historia, la Iglesia se defendió contra sus insidias, pues encontró judíos detrás de toda herejía, subversión y crimen anticristiano, de la misma manera que en el mundo contemporáneo han esgrimido las armas poderosas del bolchevismo y del capitalismo voraz para la opresión de los pueblos cristianos.

Además de las Sagradas Escrituras, numerosas obras de escritores católicos, muchos ellos jerarcas de la Iglesia, nos ilustran sobre lo que el pueblo judío ha significado en la historia, durante la Era Cristiana. Nuestro breve escrito, sin embargo, aunque se refiere solamente a sucesos de los últimos meses, encuentra su base en esa tradición paralela de la perfidia judaica y la defensa cristiana contra ella y que tiene el propósito de demostrar que los agentes del Judaísmo han penetrado en el Templo del Señor y que predican en el sagrado recinto, las herejías que les fueron enseñadas en la logia talmúdica. Han lanzado sus falsas doctrinas al amparo de su púrpura y presionan con insistencia para que la Santa Iglesia, a través del Concilio Vaticano II

Digitalizado com CamScanner

las declare como propias.

La tremenda verdad de lo que acontece se puede puntualizar como sigue:

El Judaísmo internacional, ensoberbecido con sus triunfos en el ámbito temporal, lanza un nuevo ataque a la Iglesia Católica, pretendiendo que reivindique al pueblo judío ante la Humanidad, lo que contradiría sus enseñanzas tradicionales.

Los judíos que han escalado elevadas jerarquías en la Iglesia Católica convencieron a Su Santidad Juan XXIII, mediante un proyecto engañosamente presentado, para que cesase el Secretariado para la Unión de los Cristianos, que les ha servido de plataforma para lanzar propaganda en favor de los judíos, eternos anticristianos en lugar y en contra de la pretendida unidad cristiana.

Estos judíos fueron el cardenal Agustín Bea y los monseñores John Oesterreicher y Gregory Baum, a quienes se unieron posteriormente los obispos Walter Kempe, de Alemania y Sergio Méndez Arceo de México. Con excepción de algunos padres conciliares que podrían estar sujetos a consignas de origen extraño a la Iglesia, la totalidad de quienes respaldan las tesis de los judíos han sido engañados por ellos, pues han sabido ocultar hasta ahora su verdadera personalidad.

En los círculos más íntimos del Sanedrín, se forjó la teoría de que el pueblo judío no es el responsable de la muerte de Cristo, sino que la responsabilidad alcanza a toda la humanidad. Afirman también que los judíos han sido injustamente perseguidos durante toda la Era Cristiana por los católicos que deben ahora comprender su error, repararles los daños causados y no ofenderles más en ninguna circunstancia.

Estas tesis, elaboradas por algún Gran Rabino, fueron presentadas oficialmente al Concilio por el cardenal Bea que las recibió directamente de la Orden B´nai B´rith, masonería exclusiva de judíos, en el mes de junio de 1962.

El contacto directo entre las logias judías y el cardenal Bea se establecía, primero a través de los judíos "convertidos" y "sacerdotes" Oesterreicher y Gregory Baum; posteriormente cuando aparecieron en

Digitalizado com CamScanner

el Concilio algunas corrientes orientadoras sobre la maniobra judeo-masónica, bien en forma escrita o por manifestaciones orales de ilustres cardenales y obispos, intervinieron personalmente los señores Label A. Katz, Presidente de la Orden B´nai B´rith, (Hijos de la Alianza), que es la máxima organización masónica exclusiva para judíos y Nahum Goldmann, Presidente del Congreso Mundial Judío, en grado tal que dejaron al descubierto su maniobra como analizaremos más adelante.

A pesar de que numerosos padres conciliares se negaron a discutir el tema presentado por el cardenal Bea relativo a los judíos, incluido como capítulo cuarto de esquema sobre Ecumenismo, es indudable que en la tercera sesión conciliar intentarán nuevamente su aprobación, pidiendo a los Padres un voto favorable antes de que les sea posible reflexionar sobre las consecuencias catastróficas que puede ocasionar la aprobación de un escrito emanado de las logias judías, en el que la herejía se desliza sutilmente y se interpreta equívoca o parcialmente el Santo Evangelio.

De la copiosa documentación que demuestra la existencia de un antiguo plan judío para penetrar en la Santa Iglesia Católica por medio de "*conversos*" o de clérigos afiliados a las logias masónicas, con el fin de convertirla en un instrumento más de su conspiración para la dominación del mundo, presentaremos algunos textos que prueben las afirmaciones anteriores:

UN PERIÓDICO CATÓLICO DESENMASCARA EL COMPLOT JUDIO CONTRA LA IGLESIA

El complot judaico contra la Iglesia Católica que en esta época está alcanzando su apogeo con la penetración en el alto clero católico y en el Vaticano, fue públicamente desenmascarado en el año 1936 por el periódico *Catholic Gazette* de Londres, órgano oficial mensual de la Sociedad Misionera Católica de Inglaterra. En su número del mes de febrero apareció un artículo titulado *The Jewish peril and the*

Digitalizado com CamScanner

Catholic Church (El peligro judío y la Iglesia Católica) en el que se reproducen citas de unas conversaciones celebradas durante una serie de reuniones secretas de judíos en Paris.

Poco tiempo después el semanario *Le Réveil du Peuple* publicó un artículo semejante en el que menciona que las declaraciones en causa, fueron hechas durante una reunión secreta de la Orden masónica B'nai B'rith, Orden que según se sabe es exclusiva para judíos; los gentiles no tienen acceso a sus filas y es además uno de los más peligrosos instrumentos de la conspiración internacional hebraica, siendo su jefe actual (1964) *Label A. Katz.*

Este alto jerarca masón ha mantenido amplios coloquios con el cardenal Bea, quien lo condujo ante la presencia de Su Santidad Juan XXIII el año de 1960. Pero volvamos al mencionado artículo de la *Catholic Gazette* de Inglaterra que reproducimos a continuación:

EL PELIGRO JUDIO Y LA IGLESIA CATÓLICA

Nadie puede negar el hecho de que ha existido y todavía existe un problema judío. Desde el repudio de Israel hace 1900 años, los judíos han sido diseminados en todas las direcciones y a pesar de sus dificultades y aún de persecuciones se han establecido a sí mismos como una potencia dentro de casi cada nación en Europa. Jacobs, en su *Jewish contributions to Civilization* glorifica el hecho de que sin detrimento para su propia unidad racial y carácter cosmopolita, los judíos hayan sido capaces de difundir sus doctrinas y de aumentar su influencia política, social y económica entre las naciones.

En vista de ese problema judío, que afecta a la Iglesia Católica de modo especial, nosotros publicamos los siguientes e intrigantes extractos de cierto número de conversaciones recientemente mantenidas bajo los auspicios de una Sociedad secreta judía de Paris. El nombre de nuestro informador debe permanecer desconocido; él es conocido personal de nosotros, pero por razón de sus peculiares relaciones con los judíos en el momento actual hemos convenido en no

Digitalizado com CamScanner

divulgar su identidad y tampoco en no dar más detalles sobre la reunión de París, excepto los siguientes extractos que, aunque a veces están libremente traducidos, reproducen exactamente la substancia de las declaraciones originales:

***

En tanto quede entre los gentiles, cualquier concepción moral del orden social y hasta que toda religión, patriotismo y dignidad no hayan sido liquidados, nuestro propio reino sobre el mundo no podrá venir.

Hemos cumplido ya parte de nuestro trabajo, pero no podemos pretender que el grueso de nuestra obra está hecho. Tenemos todavía un largo camino que recorrer antes de que podamos derrumbar a nuestro principal oponente: LA IGLESIA CATÓLICA...

Nosotros debemos grabarnos en la mente que la Iglesia Católica es la única institución que ha estado y estará en nuestro camino, tanto tiempo como vaya a existir. La Iglesia Católica, con su trabajo metódico y con sus enseñanzas edificadoras y morales va a mantener a sus hijos en tal estado mental que los hará demasiado respetuosos de sí mismos para que se sometan a nuestra dominación y para someterse al futuro Rey de Israel...

Por eso, nosotros hemos procurado encontrar el mejor camino para atacar a la Iglesia en sus fundamentos mismos. Hemos difundido el espíritu de la Revolución y del falso liberalismo entre las naciones de los gentiles para convencerlos de que se alejen de su fe y hasta de avergonzarse de profesar los preceptos de su religión y de obedecer los mandamientos de su Iglesia.

Hemos llevado a muchos de éstos (gentiles) al punto de transformarse en ateos y más aún, de glorificarse de descender del mono (darwinistas). Les hemos dado nuevas teorías imposibles de ser realizadas como el Comunismo, el Socialismo y el Anarquismo, que sirven ahora nuestros propósitos... Los Gentiles, estúpidos, las han aceptado con gran entusiasmo sin darse cuenta de que estas teorías son nuestras y de que CONSTITUYEN NUESTRO MAS PODEROSO INSTRU-

Digitalizado com CamScanner

MENTO CONTRA ELLOS MISMOS...

HEMOS CUBIERTO A LA IGLESIA CATÓLICA CON LAS MAS ABOMINABLES CALUMNIAS, HEMOS FALSEADO SU HISTORIA Y ENSUCIADO SUS MAS NOBLES ACTIVIDADES. LE HEMOS IMPUTADO LA MALDAD DE SUS ENEMIGOS Y HEMOS ATRAIDO A ESTOS ÚLTIMOS MAS CERCA, A NUESTRO LADO... Y todo esto en tal medida que nosotros estamos ahora observando PARA NUESTRA MAYOR SATISFACCIÓN, REBELIONES CONTRA LA IGLESIA EN DIVERSOS PAISES... HEMOS TRANSFORMADO A SU CLERO EN OBJETO DEL ODIO Y DEL RIDÍCULO, LOS HEMOS SOMETIDO AL DESPRECIO DE LA MASA, HEMOS CONSEGUIDO QUE LA PRÁCTICA DE LA RELIGIÓN CATÓLICA SEA CONSIDERADA COMO ANACRÓNICA Y UNA SENCILLA PERDIDA DE TIEMPO...

Y los gentiles en su estupidez, han probado ser más tontos de lo que nosotros esperábamos que fueran. Cualquiera esperaría más inteligencia y más sentido común práctico, pero no son mejores que un rebaño de ovejas. DEJEMOSLES QUE PASTEN EN NUESTRO CAMPO, HASTA QUE LLEGUEN A ESTAR BASTANTE GORDOS, PAR QUE SEAN SACRIFICADOS A NUESTRO FUTURO REY DEL MUNDO...

NOSOTROS HEMOS FUNDADO MUCHAS ASOCIACIONES SECRETAS QUE TRABAJAN PARA NUESTRA FINALIDAD, BAJO NUESTRAS ORDENES Y DIRECCIÓN. HEMOS HECHO UN HONOR, UN GRAN HONOR A LOS GENTILES PERMITIENDOLES JUNTARSE A NOSOTROS EN NUESTRAS ORGANIZACIONES, QUE GRACIAS A NUESTRO ORO ESTAN FLORECIENDO AHORA MAS QUE NUNCA; AHORA QUEDA EN NUESTRO SECRETO QUE AQUELLOS GENTILES QUE TRAICIONAN A SUS PROPIOS Y MAS PRECIADOS INTERESES UNIENDOSE A NOSOTROS, NO DEBEN SABER NUNCA QUE TALES ASOCIACIONES SON DE NUESTRA CREACIÓN Y QUE SIRVEN A NUESTROS PROPOSITOS...

UNO DE LOS VARIOS TRIUNFOS DE NUESTRA FRANCMASONERIA ES, QUE ESTOS GENTILES QUE LLEGAN A SER MIEMBROS DE NUESTRAS LOGIAS, NUNCA PUEDEN SOSPECHAR QUE NOSOTROS

Digitalizado com CamScanner

LES UTILIZAMOS PARA CONSTRUIR SUS PROPIAS CARCELES, SOBRE CUYAS TERRAZAS VAMOS A ERIGIR EL TRONO DE NUESTRO REY UNIVERSAL DE ISRAEL Y NUNCA DEBEN SABER QUE NOSOTROS LES MANDAMOS FORJAR LAS CADENAS DE SU PROPIA SERVIDUMBRE A NUESTRO FUTURO REY DEL MUNDO.

Hasta ahora hemos estudiado nuestra estrategia para los ataques contra la Iglesia Católica desde afuera, pero eso no es todo, VAMOS A EXPONER AHORA EL MODO COMO HEMOS AVANZADO EN NUESTRA OBRA PARA ACELERAR LA RUINA DE LA IGLESIA CATÓLICA Y COMO HEMOS PENETRADO EN SUS MAS ÍNTIMOS CÍRCULOS, INCLUSO LLEVANDO A PARTE DE SU CLERO A TRANSFORMARSE EN PIONERO DE NUESTRA CAUSA.

Totalmente aparte de la influencia de nuestra filosofía, NOSOTROS HEMOS TOMADO OTRAS MEDIDAS PARA PROVOCAR UNA ESCISIÓN DENTRO DE LA IGLESIA CATÓLICA. PERMITIDME EXPLICAR COMO SE CONSIGUIO ESO:

HEMOS INDUCIDO A ALGUNOS DE NUESTROS HIJOS A UNIRSE AL CUERPO CATÓLICO, CON LA EXPLÍCITA MISIÓN DE QUE ELLOS DEBEN TRABAJAR DE MANERA MUCHO MAS EFICAZ PARA LA DESINTEGRACIÓN DE LA IGLESIA CATÓLICA, CREANDO SITUACIONES ESCANDALOSAS EN SU INTERIOR. CON ESTO HEMOS SEGUIDO EL CONSEJO DE NUESTRO PRINCIPE DE LOS JUDIOS QUE DE MODO TAN SABIO DICE: HACED A ALGUNOS DE NUESTROS HIJOS CARDENALES Y OBISPOS PARA QUE ELLOS DESTRUYAN LA IGLESIA.

POR DESGRACIA NO TODOS LOS JUDIOS "*CONVERTIDOS*" HAN SIDO FIELES A SU MISIÓN. MUCHOS DE ESTOS NOS HAN TRAICIONADO, PERO POR OTRA PARTE OTROS HAN MANTENIDO SUS PROMESAS Y HONRADO SU OBRA. DE ESTA MANERA EL CONSEJO DE NUESTROS ANCIANOS SE REVELO LLENO DE ÉXITO.

NOSOTROS SOMOS LOS PADRES DE TODAS LAS REVOLUCIONES, AÚN DE AQUELLAS QUE ALGUNA VEZ SE VOLVIERON CONTRA NOSOTROS. SOMOS LOS SUPREMOS MAESTROS DE LA PAZ Y DE LA GUERRA. NOSOTROS PODEMOS ENORGULLECERNOS DE SER LOS

Digitalizado com CamScanner

CREADORES DE LA REFORMA. CALVINO FUE UNO DE NUESTROS HIJOS; EL FUE DE ORIGEN JUDIO Y FUE COMISIONADO POR LA AUTORIDAD JUDIA Y ESTIMULADO POR LA FINANZA JUDIA PARA DESEMPEÑAR SU PAPEL EN LA REFORMA.

MARTÍN LUTERO RECIBIÓ LA INFLUENCIA DE SUS AMIGOS JUDIOS Y TAMBIEN POR DECISIÓN Y FINANCIACIÓN JUDIA SU COMPLOT CONTRA LA IGLESIA SE VIO CORONADO POR EL ÉXITO...

Gracias a nuestra PROPAGANDA, a nuestras teorías del LIBERALISMO y a nuestras FALSAS INTERPRETACIONES DE LA LIBERTAD, LAS MENTES DE MUCHOS DE LOS GENTILES FUERON PREPARADAS PARA ABRAZAR LA REFORMA, ELLOS SE SEPARARON DE LA IGLESIA PARA CAER EN NUESTRA EMBOSCADA Y CON ELLO LA IGLESA CATÓLICA QUEDO SENSIBLEMENTE DEBILITADA Y SU AUTORIDAD SOBRE LOS REYES DE LOS GENTÌLES HA SIDO REDUCIDA A CASI NADA.

Estamos agradecidos a los protestantes por su lealtad a nuestros deseos, aunque la mayoría de ellos, en la sinceridad de su fe, son inconscientes de su lealtad hacia nosotros. NOSOTROS LES AGRADECEMOS EL ADMIRABLE APOYO QUE NOS PROPORCIONARON EN NUESTRA LUCHA CONTRA LA FORTALEZA DE LA CIVILIZACIÓN CRISTIANA Y NUESTROS PREPARATIVOS PARA LA LLEGADA DE NUESTRA SUPREMACÍA SOBRE TODO EL MUNDO Y SOBRE LOS REINOS DE LOS GENTILES.

Hemos conseguido derribar la mayoría de los tronos europeos. El resto seguirá en un futuro cercano. RUSIA HA ACEPTADO YA NUESTRO REINO. FRANCIA CON SU GOBIERNO MASÓNICO (1936, Nota de la redacción) SE ENCUENTRA BAJO NUESTRO PODER. INGLATERRA, EN SU DEPENDENCIA DE NUESTRA FINANZA, SE ENCUENTRA BAJO NUESTRO TALÓN Y EN EL PROTESTANTISMO ESTA NUESTRA ESPERANZA PARA LA DESTRUCCIÓN DE LA IGLESIA CATÓLICA EN ESPAÑA (en 1936) y MÉXICO, SON DOS INSTRUMENTOS EN NUESTRAS MANOS. Y MUCHOS OTROS PAISES, INCLUIDOS LOS ESTADOS UNIDOS DE AMÉRICA, ESTÁN SOMETIDOS YA A NUESTROS PLANES.

Digitalizado com CamScanner

PERO LA IGLESIA CATÓLICA ESTA TODAVÍA VIVA...

NOSOTROS DEBEMOS DESTROZARLA SIN EL MAS PEQUEÑO RETRASO Y SIN MERCED. LA MAYOR PARTE DE LA PRENSA DEL MUNDO SE ENCUENTRA BAJO NUESTRO CONTROL; HAGAMOS QUE ELLA FOMENTE EN FORMA MAS VIOLENTA EL ODIO DEL MUNDO CONTRA LA IGLESIA CATÓLICA. INTENSIFIQUEMOS NUESTRAS ACTIVIDADES DE ENVENENAMIENTO DE LA MORALIDAD DE LOS GENTILES; DEBEN SER ELLOS INDUCIDOS A DETESTAR EL PATRIOTISMO Y EL AMOR A SUS FAMILIAS, A CONSIDERAR SU FE COMO UNA VERGÜENZA, SU OBEDIENCIA A LA IGLESIA COMO UNA SERVIDUMBRE DEGRADANTE DE TAL MANERA QUE SE VUELVAN SORDOS A LAS LLAMADAS DE LA IGLESIA Y CIEGOS A SUS ADVERTENCIAS CONTRA NOSOTROS.

HAGAMOS ANTES DE TODO QUE LOS CRISTIANOS SALGAN DE LA IGLESIA CATÓLICA Y QUE LOS NO CRISTIANOS NO SE ACERQUEN A ESA IGLESIA; DE OTRA MANERA LA MAYOR OBSTRUCCIÓN SE FORTALECERA Y TODO NUESTRO TRABAJO SERÁ ANULADO, NUESTRO COMPLOT SERÁ DESCUBIERTO, LOS GENTILES SE VOLVERAN CONTRA NOSOTROS CON ESPÍRITU DE VENGANZA Y NUESTRA DOMINACIÓN SOBRE ELLOS NO SERA NUNCA REALIZADA.

RECORDEMONOS QUE MIENTRAS NUESTROS ENEMIGOS DE LA IGLESIA CATÓLICA ESTEN ACTIVOS, NOSOTROS NO PODEMOS LLEGAR A SER LOS AMOS DEL MUNDO... Y RECORDEMOS TAMBIEN QUE EL FUTURO REY DE ISRAEL NO REINARA NUNCA EN EL MUNDO ANTES DE QUE EL PAPA DE ROMA SEA DESTRONADO, LO MISMO QUE TODOS LOS DEMAS MONARCAS REINANTES DE LOS GENTILES SOBRE LA TIERRA.

El contenido de este artículo de la *Catholic Gazette* de Inglaterra parecerá como algo alucinante para quienes no conocen las actividades subversivas del Judaísmo de hoy y de siempre. Pero todo es "*absolutamente real*" y puede ser verificado ahora mismo, en lo referente al complot actual de los judíos, mucho mejor que en el año 1936 cuando fue publicado el contenido de las conversaciones mantenidas

Digitalizado com CamScanner

por los conspiradores hebreos durante la mencionada reunión secreta de la B´nai B´rith en Paris. Es decir, la misma organización con cuyo Presidente camina de acuerdo, su eminencia el cardenal Bea.

No obstante, que la Orden B´nai B´rith se reclama públicamente como una institución de beneficencia y de "*consulta política*" está perfectamente probada desde hace muchos años, así como su alta jerarquía masónica.

El fallecido cardenal *José María Caro Rodríguez*, primado de Chile, citando en su obra "*El Misterio de la Masonería*" a Mons. Jouin, escribe: "*La Orden Judío-Masónica de los "B´nai B´rith", que contra los estatutos de las logias masónicas no acepta sino a judíos, sirve de lazo entre todas las internacionales enumeradas más arriba*".

En esta parte su eminencia se refiere, páginas 263 a 266 de la obra citada, a las internacionales de la alta finanza, del comunismo y del socialismo, a los sionistas y a la masonería universal. Y luego prosigue: "*Los dirigentes de la B´nai B´rith son los judíos: Morgentau, antiguo embajador de los EEUU en Constantinopla; Brandeis, juez supremo de los EEUU; Mack, sionista; Warbourg (Felix) banquero; Elkus; Kraus (Alfred) su primer presidente; Schiff, muerto ya que ha subvencionado el movimiento de emancipación de los judíos en Rusia; Marshall (Luis) sionista*".

Entre otros muchos documentos que ratifican esta verdad, leamos lo dicho por el historiador católico don *Vicente Risco*, quien escribe en las páginas 339 y 343 de su "*Historia de los judíos*", lo siguiente: "*...para algunos, la organización directora del Judaísmo mundial sería la Orden Masónica Universal de los B´nai B´rith, que es exclusivamente judaica y que no admite miembros que no lo sean*". "*Los B´nai B´rith forman una Orden masónica que oficialmente se proclama independiente, tiene un carácter declaradamente internacional y no admite en su seno más que a judíos. Resulta por ello ser la más secreta de las sociedades masónicas...existe el hecho indudable de que mientras los B´nai B´rith forman parte de las logias de cualquier otro rito masónico, en las suyas no admiten más que a judíos y ningún otro francmasón*

Digitalizado com CamScanner

que no lo sea puede formar parte de ellas". "...muchos de los miembros de la Orden ocupan puestos importantes en el Gobierno y en la diplomacia norteamericana".

EL CARDENAL BEA SIGUE INSTRUCCIONES DE LA B´NAI B´RITH

Hasta el mes de diciembre de 1962, aparecían solo eclesiásticos como los únicos promotores de la rehabilitación del pueblo judío, por parte de la Iglesia Católica. El primero que habló en el Concilio del acercamiento de la Iglesia al Judaísmo fue el obispo de Cuernavaca, México, Sergio Méndez Arceo, descendiente de los sefarditas que judaizaban en la población de Cotija en México. Su proposición la hizo extensiva a los francmasones y aunque cayó en el vacío, fue útil a los judíos para iniciar la campaña internacional de prensa que presenciamos y que se expresa como si el Concilio ya se hubiese pronunciado a su favor.

El plan de los judíos accionado por sus representantes eclesiásticos, parecía continuar sin obstáculos hasta que, en los primeros días del mes de diciembre de 1962, los padres conciliares fueron orientados sobre lo que acontecía por medio de un libro que bajo el título de *"Complotto contra la Chiesa"*, fue publicado por altos eclesiásticos de varias nacionalidades unidos bajo el pseudónimo de Maurice Pinay.

Hemos de confesar que en un principio dudamos de las terribles advertencias del citado libro, pero al interiorizarnos de su contenido, decidimos hacer investigaciones por nuestra cuenta, llegando al mismo resultado que ahora comunicamos a sus excelencias reverendísimas, con la misma responsabilidad de conciencia y el mismo propósito que alentó a los autores de aquel libro: Evitar que con una declaración del Concilio favorable a Judaísmo, la Iglesia Católica caiga en el desprestigio de condenarse a sí misma.

La reacción de desconfianza hacia el tema judío despertada por Maurice Pinay, dio lugar a que los más altos círculos del Judaísmo pre-

Digitalizado com CamScanner

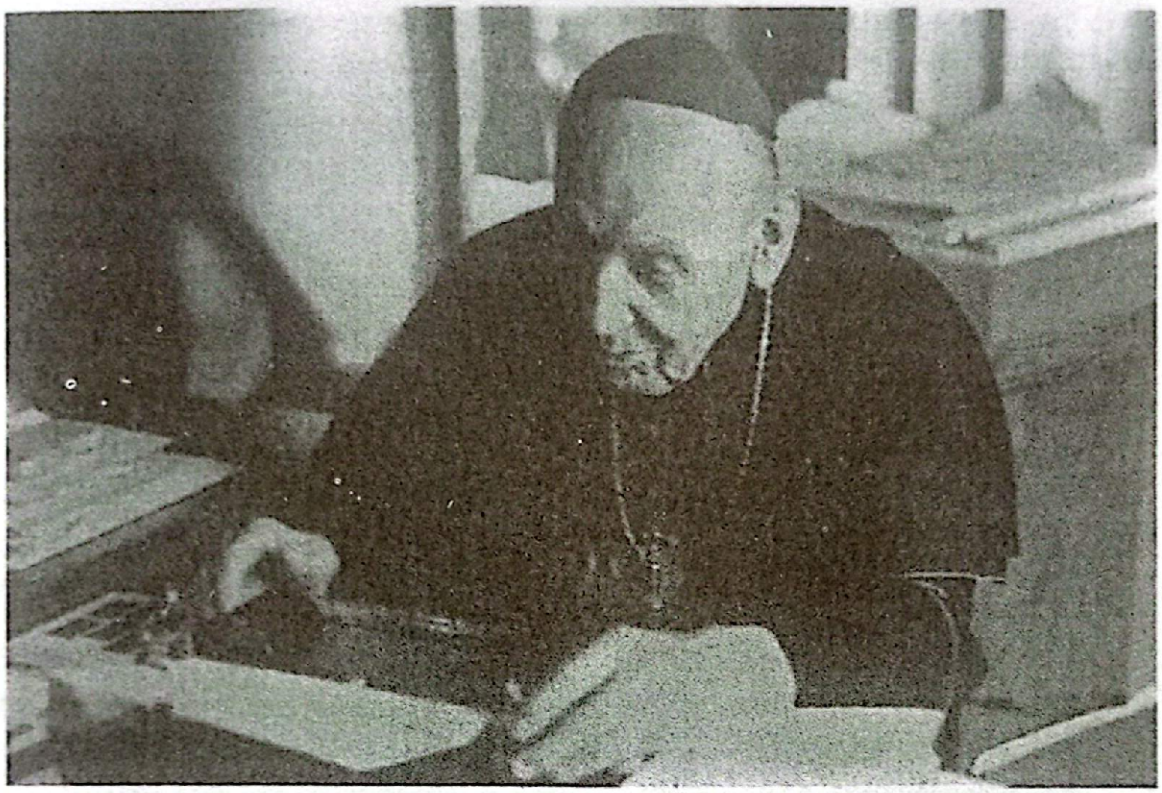

Agustín Bea.

B'nai B'rith.

Digitalizado com CamScanner

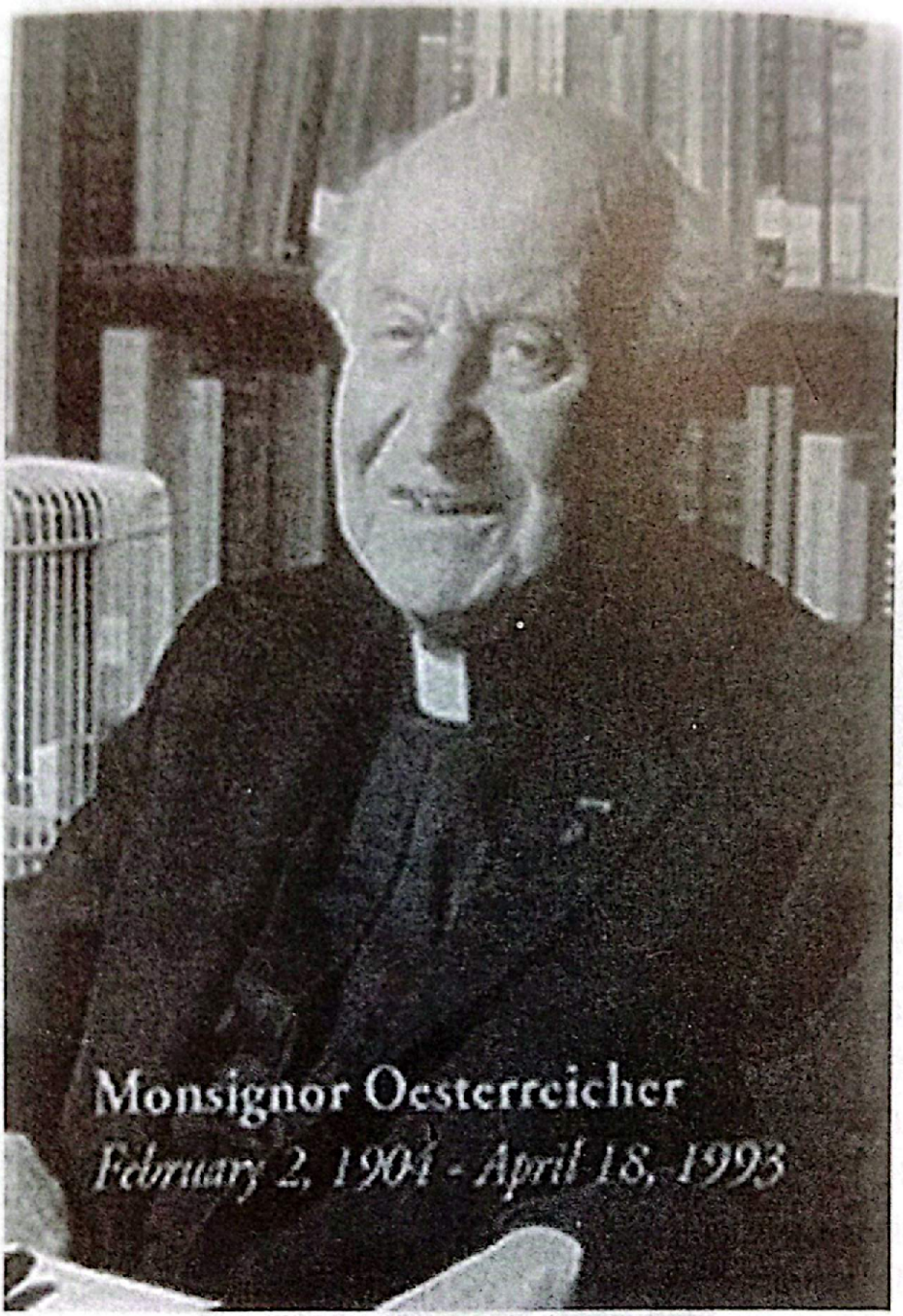

John Oesterreicher.

Digitalizado com CamScanner

pararan una ofensiva, para la que fue necesaria la entrevista del Presidente de la ya mencionada B´nai B´rith y el alto jefe judeo-masón Label A. Katz con su eminencia el cardenal Bea.

Esa entrevista tuvo lugar el día 16 de febrero de 1963 en la ciudad de Roma y en ella modificaron el plan inicial acordado en el mes de junio de 1962, en el que por primera vez, con vistas al interés judío en el Concilio Ecuménico, se reunieron los jerarcas judeo-masones Label A. Katz y Nahum Goldmann con el cardenal Bea.

En ambas ocasiones, como lo señala la acreditada revista de la Compañía de Jesús en Roma "*Civiltá Cattolica*" en su número del 18 de julio de 1964, el jefe de la organización judeo-masónica B´nai B´rith entregó al cardenal un largo memorial destinado al Concilio; memorial que como se comprobarà más adelante, contiene íntegramente las tesis del "*decreto sobre los judíos*", presentado por el Secretariado para la Unión de los Cristianos al pleno del Concilio.

Ya desde la época de estas entrevistas, el cardenal Bea había adoptado una posición decidida a favor de los intereses judíos. Al día siguiente de su entrevista con el Sr. Katz, el diario romano "*Giornale d´Italia*" publica bajo la acreditada firma de Filippo Pucci, un artículo en el que reproducen numerosas afirmaciones del cardenal Bea, pronunciadas en Londres y en Roma, en el sentido de que no existe relación de responsabilidad entre los judíos que crucificaron a Cristo y las comunidades actuales de este pueblo.

Ese fue el principio de la campaña que se propagó inmediatamente por todos los países del orbe. Numerosos escritores repitieron esa tesis, aunque se debe observar que, en su inmensa mayoría, se trata de sacerdotes o de periodistas de origen hebreo que hablan en favor de su comunidad, ya que son verdaderamente escasos los auténticos católicos que han favorecido la difusión de las tesis heréticas, que a pesar de tener su origen en la B´nai B´rith, se intenta que sean adoptadas por el Concilio Ecuménico.

Es seguro que antes de que el Sr. Katz regresara a su sede habitual en Washington, ya se difundían por todos los continentes las falsifica-

Digitalizado com CamScanner

ciones de la interpretación evangélica que sugirió en Roma el cardenal Bea. Precisamente con ese fin publicitario, han sido diseminadas por el mundo las agencias de la *Amistad Judeo-Cristiana*, asociación fundada por el judío Jules Isaac en la que una extraña mezcla de israelitas, católicos que se dicen progresistas y algunos sacerdotes católicos y monjas de *Nuestra Señora de Sion*, se esfuerzan por borrar toda la doctrina tradicional de la Iglesia y las enseñanzas mismas de Cristo Nuestro Señor y de los Apóstoles.

Y que no ose nadie acusar a los judíos herejes Arrio o Calvino, o a los judíos Marx, Engels, Lenin y Trotsky que crearon e impusieron el bolchevismo, o a los judíos Berman, Gottwald, Bela Kuhn, Rakosi, Pauker, Pijade, Weiss, Stalin, Beria,etc., que dirigieron la imposición del comunismo en Europa Oriental asesinando a millones de cristianos, o a los agentes de las subversiones todas de América, Europa y África, porque entonces, como ha sido predicado en la propia Iglesia de Jesús en Roma y escrito en publicaciones "*judeo-cristianas*" de Europa, "*Ser antisemita es ser anticristiano*".

¡Aberración colosal! ¿Pretenden acaso los clérigos criptojudíos y sus servidores católicos que diecinueve siglos en que la Iglesia a través de sus Concilios, Santos Padres y Papas, ha defendido a su grey con disposiciones antijudías son diecinueve siglos de anticristianismo?

¿Será también para ellos, que anticristianos fueron el propio Cristo y los Santos Apóstoles que tan duramente apostrofaron al pueblo judío?....Estas doctrinas heréticas son la consecuencia de la penetración judía en el clero católico, bajo el asesoramiento directo de las logias de la organización judía B´nai B´rith.

La prueba definitiva de que el capítulo cuarto del esquema sobre el Ecumenismo presentado al Concilio por el cardenal Bea, quien hizo personalmente la apología de esta tesis, es de origen judeo-masónico, la encontramos en las páginas del importante periódico francés "*Le Monde*" en cuya edición del día 19 de noviembre de 1963 podemos leer:

"La organización judía internacional B´nai B´rith ha expresado su deseo de establecer relaciones más estrechas con la Iglesia

Digitalizado com CamScanner

Católica. DICHA ORDEN ACABA DE SOMETER AL CONCILIO UNA DECLARACIÓN EN LA QUE SE AFIRMA LA RESPONSABILIDAD ENTERA DE LA HUMANIDAD EN LA MUERTE DE CRISTO. Si esta declaración es aceptada por el Concilio, ha declarado M. Label Katz, Presidente del Consejo internacional de B´nai B´rith, las comunidades judías buscarán los medios de cooperar con la Iglesia Católica".

Su eminencia el cardenal Bea no informó a los Padres del Concilio, al presentar su proyecto de decreto a favor de los judíos y en contra del Evangelio, de que estaba repitiendo las tesis que le fueron sugeridas por la Orden judeo-masónica B´nai B´rith, que presentó como propias el Secretariado para la Unión de los Cristianos del que son asesores máximos los criptojudíos monseñor Oesterreicher y el padre Baum.

Y como es lógico, no lo informó porque inaudito hubiera sido que, oficialmente las tesis de un sanedrín masónico tuvieran acceso al sagrado recinto que preside el Espíritu Santo. Además, si el día 19 de noviembre de 1963, el cardenal Bea hubiera hecho conocer a los padres conciliares el verdadero origen de su tesis, es seguro que la inmensa mayoría de ellos la hubieran rechazado indignados, sin desear siquiera escucharla, porque conocen muy bien el daño causado por la Masonería a la Iglesia de Cristo. Y con seguridad también que los eximios Pontífices Pio IX y León XIII, que tanto combatieron a la Masonería, se estremecieron en sus tumbas augustas, tan cercanas al sitio donde un príncipe de la Iglesia defendía una diabólica proposición masónica.

¿QUIEN ES EL CARDENAL BEA Y QUIENES SUS COLABORADORES?

Hasta hace algunos meses, deliberando sobre la extraña confabulación entre el cardenal Bea y la más elevada secta masónica judía, que es precisamente la B´nai B´rith, nos hacíamos las siguientes con-

Digitalizado com CamScanner

sideraciones: Como el cardenal Bea es oficialmente de origen alemán y además sacerdote jesuita parecen muy extraños su progresismo acérrimo y su filosemitismo fanático, con los que tanto ha favorecido a las fuerzas anticristianas.

Es muy extraño que la B´nai B´rith haya encontrado en un auténtico alemán y jesuita a la vez, el elemento idóneo para servirle de principal instrumento en sus esfuerzos para derrumbar a la Iglesia desde el interior. Además, continua siendo extraño que fuese precisamente un jesuita, más o menos desconocido, quien entre tantos ilustres jesuitas fuese designado cardenal por el Papa Juan XXIII y extraño también el que rápidamente encontrara a sus colaboradores en las personas de dos judíos, uno radicado en EEUU y otro en Canadá.

Todo eso, añadido a que el nombre Bea no es de origen alemán, nos hizo preocuparnos profundamente por el verdadero origen de su eminencia y con todas las reservas del caso, realizamos investigaciones históricas sobre la cuestión.

Ignoro si antes de la publicación de estas líneas podremos aportar las pruebas sobre los primeros resultados, que son los siguientes: En los últimos siglos encontramos diversos personajes, en Alemania y en Austria que llevan el apellido Beha, que en lengua alemana corresponde fonéticamente con el apellido sefardita Beja que sus antepasados tenían en España; el apellido Bea viene a ser una italianización del original Beha.

Con este apellido existió hacia la mitad del siglo pasado un rabino que tenía varios hijos, uno de los cuales se convirtió a catolicismo. Se hacen investigaciones para saber si este "*converso*" es el padre del cardenal Bea. Apenas se tengan las pruebas documentales sobre este descubrimiento se pondrán en conocimiento de los padres conciliares, ya que resultaría definitivo en relación con la labor del Secretariado para la Unión de los Cristianos, probar que además de su inspirador judío Label Katz y los asesores judíos Oesterreicher y Baum y de los propagandistas judíos S.E. Méndez y S.E. Kempe, el propio cardenal Bea es también un judío y no el extraño instrumento que

Digitalizado com CamScanner

resultaría, por su doble carácter aparente de alemán y de miembro de la Compañía de Jesús.

Cabe considerar, a reserva de no dar valor pleno a la investigación anterior hasta no contar con las pruebas documentales, que la actuación del cardenal Bea ha sido la de un típico criptojudío, de los muchos que desde hace siglos han estado penetrando en el clero católico.

El principal autor del decreto "*De judaeis*" es el judío supuestamente convertido John Oesterreicher hoy Mons. Oesterreicher. En uno de sus sermones en la catedral de San Patricio de Nueva York, donde era predicador antes de venir a Roma para "*asesorar*" al cardenal Bea, afirmó textualmente: "Nosotros NO LEEMOS MAS LAS MUCHAS DECLARACIONES DE JESUCRISTO CONTRA SU PUEBLO CONTENIDAS EN LA BIBLIA". En otras palabras, el cardenal católico Mons. Oesterreicher ***esta censurando la biblia y a Jesucristo mismo*** y lee en sus prédicas solamente lo que conviene a su pueblo hebreo.

Fue él quien más insistió en que el "*decreto sobre los judíos*" se incluyera en el tema sobre Ecumenismo con el argumento de que "*...la liturgia romana ha insistido siempre en que los orígenes de la Iglesia deben buscarse en la llamada de Dios a Abraham...*"; "*que la escisión entre la Iglesia y la Sinagoga fue la primera separación entre aquellos que creían en el Dios de Abraham...*,."; "*que no puede darse ningún ecumenismo sin la reconciliación del antiguo con el nuevo Israel..*", etc.

Se trata de formulaciones astutas, destinadas a "*demostrar*" con argumentos religiosos la necesidad de introducir un ***documento político en sus finalidades***, dentro del Esquema sobre el Ecumenismo Cristiano.

El otro co-autor del documento es el también supuesto convertido Gregory Baum. Pertenece actualmente a la orden de los Agustinos y es profesor de Teología Católica, a pesar de que no hace muchos años era un judío ateo emigrado de Alemania a Canadá. El cardenal Bea lo encontró capacitado para asesorarle en el "*Secretariado para la Unión de los Cristianos*", entre otras cosas, quizá, por su libro "*Los judíos y el Evangelio*". En él sostiene el "*padre*" Baum, que los pasajes antijudíos

Digitalizado com CamScanner

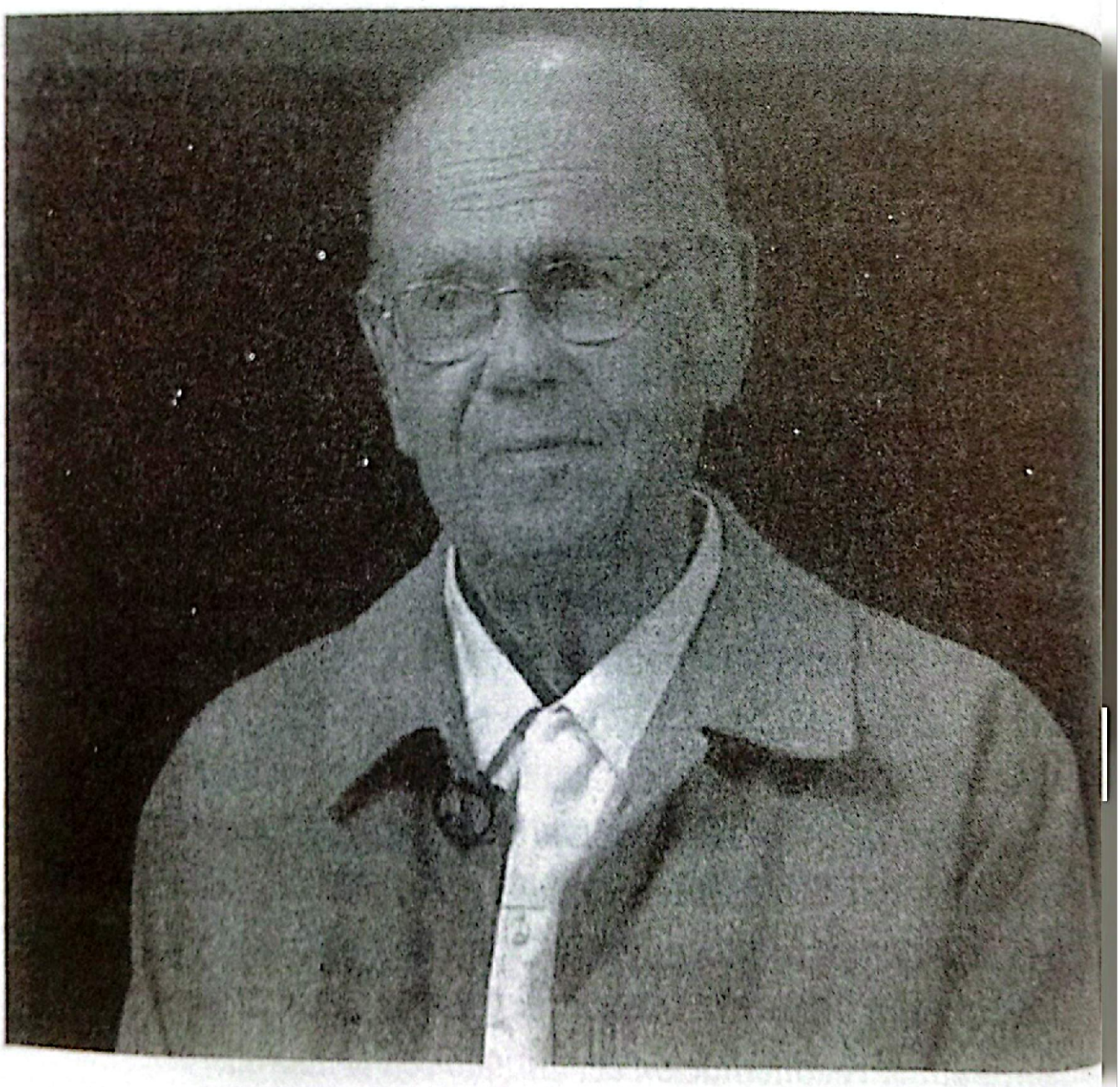

Gregory Baum.

Digitalizado com CamScanner

de la Biblia y demás escrituras cristianas son una ***verdadera colección de escrituras del odio***, con lo cual hace una crítica herética de las Sagradas Escrituras.

Sus motivaciones para la "*necesidad*" del "*decreto sobre los judíos*" son que, según él, "*...ningún Apóstol ha confirmado la culpa colectiva de los judíos en la Crucifixiónde Cristo*".

LAS TESIS ABSURDAS DEL SECRETARIADO DEL CARDENAL BEA

Fue el cardenal Bea quien el día 21 de marzo de 1961, presentó a Su Santidad Juan XXIII un memorándum con la proposición de que se creara un "*Secretariado para el **estudio** de la unidad cristiana*", idea que el anterior Papa aceptó, encomendando al propio cardenal Bea su organización. Quiso también el Papa que los trabajos de este organismo no dependiesen de la Curia y le otorgó absoluta independencia.

Entre las primeras decisiones tomadas por el Secretariado, cuyas oficinas están fuera del Vaticano, en la Via dei Corridori 64 de Roma, encontramos la de enviar "*observadores*" católicos a la reunión anual del llamado "*Concilio Mundial de las Iglesias*" (World Church Council), que en 1961 se celebró en Nueva Delhi y que en este año se congregará nada menos que en Odesa, Ucrania (URSS), ***bajo los auspicios del gobierno soviético*** y de su instrumento religioso la ***Iglesia Ortodoxa rusa***.

La Curia Romana se opuso al envío de observadores católicos a estas reuniones que son, sin duda, un instrumento del Judaísmo, la Masonería y el Comunismo en su lucha contra la Iglesia Católica; pero las protestas de la Curia fueron neutralizadas por la intervención directa del Papa Juan XXIII en favor del cardenal Bea.

El antes mencionado obispo de raza judía, Walter Kempe auxiliar de Limburg, Alemania, expuso muy claramente cuáles son las finalidades perseguidas por los judíos (naturalmente no mencionó esta

Digitalizado com CamScanner

Vicente Risco.

Digitalizado com CamScanner

palabra) a través del "*Secretariado para la Unión de los Cristianos*". En un discurso, que por cierto recibió mucha resonancia en la prensa internacional, pronunciado en Múnich al principio de febrero de 1964, con ocasión de un congreso católico, afirmó el obispo Kempe que persiguiendo la "*unidad de los cristianos*" el Papa se transformaba en "*Portavoz de la Cristiandad*" después de que, verificada la "*Unión de las Iglesias*", fuera él reconocido como "*Primus inter pares*" entre los jefes de las diversas Iglesias cristianas.

Lo que realmente resultaría, si las finalidades del "*Secretariado*" son las expuestas por el obispo criptojudío Kempe es que la posición del actual Pontífice, que es indiscutiblemente la de portavoz máximo del mundo cristiano, sería rebajada a la de "*primus*", pero "*inter pares*" y estos "*pares*" (iguales) del Papa serían los demás jefes de las Iglesias cristianas, rebajándose así al Papa por tal Estatuto de Igualdad, no sólo a ser ***igual*** que el Patriarca de Constantinopla (que es a su vez "*primus inter pares*" entre los ortodoxos, sin tener por ello el más mínimo poder sobre las iglesias nacionales).

También sería igual a toda esa multitud de jefes de las cerca de ***doscientas*** iglesias reformadas, protestantes, etc. que a su vez son en su mayoría, jefes masónicos, e ***igual*** también a los Patriarcas de Moscú, Bucarest, Sofía, etc. que son instrumentos de los regímenes comunistas.

UN "PARLAMENTO" PARA DEBILITAR AL PAPADO

Si la Iglesia Católica se compromete en este astuto juego provocado por la judería y llevado a cabo por el "*Secretariado*" del cardenal Bea, entonces el ***Papa no tardará en ser tan común como uno más de esos "jefes" de las sectas protestantes*** que participan en las reuniones del "*Consejo Mundial de las Iglesias*".

Y esto es sin tomar en cuenta que la Iglesia tendría que hacer muchas concesiones en materia de dogma, aceptando incluso herejías y entregando posiciones sobre las que se funda su poder espiritual

Digitalizado com CamScanner

Ben Hetch.

Digitalizado com CamScanner

a fin de satisfacer las demandas de sus "*hermanos iguales*" con los que debe reunirse para alcanzar "*paz en la gran familia cristiana*".

El mismo propósito de debilitar la posición del Papado dentro del mundo cristiano y sobre todo dentro de la Iglesia Católica misma, se esconde tras los intentos del cardenal Bea y de sus cómplices, de ***descentralizar*** el poder de la Iglesia, aumentando las atribuciones de cardenales y obispos con el fin de que puedan administrar sus diócesis muy libremente y sin un control estrecho por parte del Papa.

Precisamente es la dirección unitaria de la Iglesia la que el Judaísmo pretende socavar, a través de sus instrumentos conscientes e inconscientes mediante la ***descentralización***, que aumenta las atribuciones de cardenales y obispos en demérito de las del Papa. Simultáneamente se intenta también disminuir el poder papal con la pretensión de instituir un "*Parlamento*" de obispos.

En otras palabras, los judíos utilizan contra la institución papal ***exactamente la misma estrategia y táctica*** utilizada anteriormente, a partir del siglo XVII, para la destrucción de las monarquías cristianas de Europa. Primero se procuró descentralizar el poder de los reyes aumentando el de los príncipes, condes, duques, etc., en sus propias provincias o dominios.

Después se procuró rodear al rey de un "*parlamento*" que le "*auxiliase*" en la dirección de los asuntos del Estado y que con el tiempo logró privar al monarca de sus poderes reales, dejándolo como una figura decorativa que estaba reducido a firmar y aprobar las decisiones del Parlamento, sin tener ninguna influencia sobre ellas.

Y a medida que el tiempo pasaba, la Masonería se infiltró en los Parlamentos, que esperaron el momento adecuado para desencadenar revoluciones o para, después de una adecuada preparación de la opinión pública, proponer un "*referéndum popular*", que en muchos casos ha servido para sustituir al rey por un presidente, que en la mayoría de los casos, es un masón u otro tipo de lacayo del Judaísmo.

Si la Curia Romana, los padres conciliares y el Papa mismo no se dan cuenta de lo que se esconde detrás de las "*reformas*" de los carde-

Digitalizado com CamScanner

nales Bea, Suenens, Frings, Doepfner, etc. y de sus cómplices, en orden a la "*descentralización de la Iglesia*" y a su afán de crear un "*Parlamento*" en torno al Papa y si, en consecuencia no frenan enérgicamente esos planes, sucederá con la Iglesia Católica y con el Pontífice lo mismo que pasó a los monarcas cristianos, que acabaron por ser derrocados y sustituidos.

El Vaticano será transformado en el mejor de los casos en un museo, así como lo son hoy el Louvre y Versalles y los demás palacios que fueron de los monarcas destronados por la acción subversiva de la judeo-masonería y de sus instrumentos; acción que aquellos monarcas no supieron bloquear y eliminar desde el principio.

La prueba más evidente de lo que es en realidad el "*Secretariado para la Unión de los Cristianos*" dirigido por el cardenal Bea, la encontramos en la presentación que se hizo al Concilio Ecuménico, demandando su aprobación como capítulo cuarto del Esquema sobre Ecumenismo de un documento titulado "*De catholicorum habitudine ad non christianos et maxime ad Judaeos*".

A través de su redacción se pretende, con verdadero malabarismo dialéctico, exculpar al pueblo judío de su responsabilidad en la muerte de Cristo Nuestro Señor y obtener una nueva declaración de la Iglesia Católica contra el antisemitismo, presumiendo que éste tiene su origen en la equívoca creencia de los pueblos cristianos, acerca de que los judíos son un pueblo deicida.

En el mismo documento se asegura que su proposición no tiene ninguna finalidad política, sino exclusivamente religiosa. Si esto pudiera ser así, aunque sabemos todos que resulta imposible porque ya desde ahora toda la prensa internacional, controlada por los judíos, está interpretando políticamente muchos de los temas tratados en el Concilio, resulta muy extraño que el "*Secretariado para la Unión de los Cristianos*" no haya tomado contacto con autoridades religiosas del pueblo judío, como pueden serlo los grandes rabinos de Nueva York, de Londres o de Roma, o bien con aquellos de Jerusalén o Tel Aviv, que son los únicos con personalidad para establecer contactos religiosos

Digitalizado com CamScanner

de alto nivel.

Sin embargo sucedió todo lo contrario: el cardenal Bea tomó contacto desde el principio con altos jefes políticos y masónicos, como son el señor Label A Katz, presidente mundial de la orden masónica exclusiva para judíos B´nai B´rith; el señor Nahum Goldmann, presidente del *Consejo Mundial Judío* y altos funcionarios del *American Jewish Committee*; es público y notorio que las atribuciones de estos altos jefes judíos son exclusivamente de carácter político y económico, alcanzando su influencia a la Organización de las Naciones Unidas, al gobierno de muchos Estados y a la omnipotente Banca Mundial.

Más aún: un artículo de la revista "*Humanitas*", titulado "*Los judíos y el Concilio*" ("Gli ebreie dil Concilio") de abril de 1963 nos revela que, el *Comité permanente de Rabinos de Europa* y el *Consejo Rabínico de América*, o sea, auténticas autoridades judías en materia religiosa, se oponen fuertemente al acercamiento espiritual entre judíos y católicos.

En este sentido se expresaron también los rabinos *León Feuer* y *A. Lelyveld* el día 19 de junio de 1964 en la 75ª Convención Anual de la Conferencia Central de Rabinos de América, celebrada en Atlantic City, según informa detalladamente "*The New York Times*" del día siguiente.

Este documento, como opinaron ilustres padres conciliares en réplica al cardenal Bea, que defendió personalmente la tesis favorable a los judíos, ***no debería siquiera ser presentado para su discusión***, pues nada tiene que ver con la "*unidad cristiana*" ni con el Ecumenismo, ni con los intereses de la Cristiandad en general y porque si llegara a ser aprobado por el Concilio, equivaldría a una autorización de la Iglesia que los judíos maliciosamente esperan, ya que durante diecinueve siglos Esta combatió por medio de sus Papas y sus Concilios la acción anticristiana de los judíos.

Para tratar de disimular sus verdaderas intenciones, que son las de convertir a la Iglesia en un satélite del Judaísmo en su lucha contra los nacionalismos cristiano y árabe a quienes se califica genéricamente como "*antisemitas*", el cardenal Bea y sus colegas judíos, han redacta-

Digitalizado com CamScanner

do el documento de manera que parezca que se limita a los judíos del Antiguo Testamento, al "*pueblo elegido*" de la Biblia... como si los judíos de hoy no fuesen descendientes de los judíos que pidieron a voces que la sangre de Cristo cayera sobre ellos y sus hijos, los que recibieron la maldición del fundador mismo de la Iglesia ***y que a través de los tiempos, han representado al Anticristo permanente***, hasta el grado de que no es posible diferenciar entre los judíos que cometieron el deicidio y causaron la muerte de los primeros cristianos, intrigando contra ellos ante los emperadores romanos y los que en este siglo han promovido las revoluciones y las guerras que han causado la muerte y la esclavitud de millones de cristianos.

El mundo católico no quiere vivir de nuevo el desconcierto de saber que en el Concilio Vaticano II, vértice de todas las esperanzas de quienes tienen fe, se alzan voces en favor del pueblo que fue y sigue siendo deicida, porque dio muerte al Hijo de Dios y lucha incansablemente por exterminar su Iglesia. Millones de cristianos en Europa, en Asia y en Cuba, que sufren la opresión judía del bolchevismo, jamás comprenderán porque la Iglesia tiende la mano a sus verdugos.

Los pueblos árabes, con su población musulmana y cristiana, sufrirán un desengaño enorme ante una alianza del Vaticano con los usurpadores sionistas, que fundaron su Estado sobre las ruinas de numerosas iglesias y monasterios y con la expulsión de más de un millón de árabes de su suelo natal.

Y en Occidente, donde, a partir de la Revolución Francesa, hemos visto a los judíos detrás de toda idea revolucionaria o disolvente, detrás del capitalismo implacable y como promotores de la degeneración de las costumbres, manifestaciones todas del mesianismo anticristiano, nos resta solamente la fe en que la asistencia del Espíritu Santo en el Concilio evitará la acción subversiva de los falsos convertidos, que actúan siguiendo las consignas de las fuerzas del mal.

Los judíos siguen crucificando a Cristo con plena conciencia de su misión. Unos y otros, ateos los más y convencidos de la llegada del Mesías los menos, están al acecho de la Iglesia en todos los confines de

Digitalizado com CamScanner

la tierra, para incitar los ataques al símbolo de la Cruz. Cada uno de ellos quisiera tener de nuevo el mérito de Judas y de Caifás.

Uno de ellos, el destacado sionista *Ben Hecht*, escribió estas palabras: "*Una de las mejores cosas que haya hecho jamás la chusma fue la crucifixión de Cristo. Intelectualmente fue una acción espléndida, pero se confió esta acción a la chusma e hizo chapucerías. Si me hubiera encargado yo de ejecutar a Cristo, lo hubiera hecho de forma diferente: LO QUE HUBIERA HECHO ES MANDARLO A ROMA A SER COMIDO POR LOS LEONES. NUNCA HUBIERAN PODIDO HACER UN SALVADOR DECARNE PICADA*". (Tomado de "Christian Nationalist Cruzade", Los Ángeles, Cal., EEUU).

Digitalizado com CamScanner

AJC American Jewish Committee

Global Jewish Advocacy

Digitalizado com CamScanner

LA SINAGOGA DE SATANAS

El mundo está engañado y es por esto que se encuentra en perpetuo conflicto y angustia. Es importante reflejar que la Religión es culpada como la causa de los actos más violentos en la historia humana.

Ciertamente nos es difícil el negar que muchos actos violentos y crueles hayan sido cometidos en nombre de Dios. Como tal, existen hoy en día muchos oponentes de las religiones y en especial de la religión Cristiana. La Religión, vista como haciendo más mal que bien, no tiene mejor apoyo que la actual situación política y militar en el Medio Oriente. Es la constante violencia que ha sido percibida dentro de las tres grandes religiones del mundo por el control del Medio Oriente y en particular de la Ciudad de Jerusalén como Ciudad Santa del Islam, el Judaísmo y la Cristiandad.

La religión ha influenciado decisivamente el apoyo dado a Israel por parte de países como la Gran Bretaña y los EEUU. La influencia de la Teología en las relaciones políticas de EEUU e Israel es evidente, palpable y algo que no podemos negar.

El Movimiento Sionista y los grupos evangélicos fundamentalistas, comparten y enseñan la doctrina de que la condición para que el Mesías vuelva, es que el Israel literal debe de ser establecido y restaurado. Esta doctrina y el llamado Holocausto perpetrado contra los

Digitalizado com CamScanner

Digitalizado com CamScanner

judíos en la segunda guerra mundial, han sido las fuerzas motivadoras en el establecimiento de moderno Estado de Israel.

Pero, preguntamos: ¿Es esto una doctrina Bíblica e histórica? ¿Qué nos dice la Biblia?

La base de nuestro estudio será Apocalipsis 3:9: *"He aquí que yo doy de la sinagoga de Satanás, los que se dicen ser Judíos y no lo son, más mienten; he aquí, yo los constreñiré a que vengan y adoren delante de tus pies y sepan que yo te he amado".*

¿Por qué Juan usa esta expresión que no se encuentra en ninguna otra parte de la Biblia? ¿A que se refiere el vidente cuando dice *"ser Judíos"*, pero no son? No estamos insinuando que este versículo se refiere a los judíos en general, ya que el versículo es simbólico; más bien, el verso nos llama la atención a personas, ya sean judías, cristianas o religiosas en general, que se dicen ser fieles a Dios, pero que no lo son y mienten.

Hemos tomado este versículo para llamar la atención sobre un punto tan importante como lo es el Israel de Dios, según lo describe la Biblia. Más adelante haremos un estudio minucioso respecto al significado real de la interpretación de este versículo.

La aplicación de este texto es doble: tanto literal como metafórico o simbólico. El texto incorpora consigo un tiempo profético, abarcando un tiempo específico en la Iglesia y en la Historia. Tener en cuenta de antemano, que la dispensación del pueblo de Dios está compuesta por medio de la Iglesia y no por una nación o nacionalidad, es la clave para mejor entender este tema.

Existe un remanente físico de Israel, pero como dice Pablo en *Romanos 9:6-15: "No empero que la palabra de Dios haya faltado: porque no todos los que son de Israel son Israelitas; ni por ser simiente de Abraham, son todos hijos; más: En Isaac te será llamada simiente. Quiere decir: No los que son hijos de la carne, estos son los hijos de Dios; más los que son hijos de la promesa, son contados en la generación. Porque la palabra de la promesa es esta: Como en este tiempo vendré y tendrá Sara un hijo. Y no solo esto; más también Rebeca concibiendo*

Digitalizado com CamScanner

de uno, de Isaac nuestro padre, (Porque no siendo aún nacidos, ni habiendo hecho aún ni bien ni mal, para que el propósito de Dios conforme a la elección, no por las obras sino por el que llama, permaneciese). Le fue dicho que el mayor serviría al menor. Como está escrito: A Jacob amé, más a Esaú aborrecí. ¿Pues qué diremos? ¿Qué hay injusticia en Dios? En ninguna manera. Más a Moisés dice: Tendré misericordia del que tendré misericordia y me compadeceré del que me compadeceré"

Pablo nos dice: Porque no son hijos "*según la carne*" sino de acuerdo a "*la promesa*", que son "*contados como descendientes*". La promesa dada que Sara concebiría un hijo, la Simiente de la promesa. La promesa también dada a Isaac y a Rebeca. El versículo 11 nos dice que es por elección y para su propósito, que escoge y ama a Jacob y que rechaza a Esaú, esto para que se haga no de acuerdo a las obras sino a la elección.

Aquí la Biblia está haciendo una clara diferencia entre dos tipos de linajes: uno obrado por medio de la elección de Dios y por la fe y otro obrado por el trabajo o por las obras y lo físico, que Dios rechaza. El texto pregunta: ¿Es Dios injusto en esta pre-elección? De ninguna manera, nos responde Pablo en el versículo 14, porque Dios tendrá misericordia de quien tenga misericordia.

Ahora bien, alguien podría decir que Dios es injusto al rechazar a Esaú; pero el mismo Pablo nos explica que fue Esaú el que rechazó la promesa:

"Mirando bien que ninguno se aparte de la gracia de Dios, que ninguna raíz de amargura brotando os impida y por ella muchos sean contaminados; Que ninguno sea fornicario o profano como Esaú, que por una vianda vendió su primogenitura. Porque ya sabéis que aún después, deseando heredar la bendición, fue reprobado (que no halló lugar de arrepentimiento), aunque la procuró con lágrimas".

Dios es soberano y sus juicios justos porque es eterno. Como tal, sus planes son producto de su soberana justicia y en el plan de salvación muestra su Carácter de amor y misericordia. Era el propósito de

Digitalizado com CamScanner

Dios que Israel trabajara con Dios en la dispensación de la obra de la salvación. Pero queremos dejar claro que el Israel de Dios siempre ha sido el de la promesa y no solo el de la simiente, porque muchas de las promesas no pudieron ser cumplidas por medio del Israel literal, pero se cumplirían en toda su culminación en el Israel espiritual, es decir, con el Reino de Dios y con aquellos que vivan bajo los principios del Reino.

¿Quiere decir esto que Dios se deshizo de Israel?

Romanos 11:1 nos dice: *"DIGO pues: ¿Ha desechado Dios a su pueblo? En ninguna manera, porque también yo soy israelita, de la simiente de Abraham, de la tribu de Benjamín"*. Es decir, de ninguna manera, porque Pablo también es israelita.

Dios siempre ha tenido un remanente fiel a sus principios en todas las edades y las profecías se cumplen en y con ese Remanente; como está escrito en Oseas 2:23 *"llamaré a un pueblo que no es mi pueblo"*. Aun el rechazo del Mesías por el pueblo judío de Israel es profético.

Teniendo esto en cuenta, vayamos a otro punto: ¿Es el moderno Israel el Israel de la Biblia? La respuesta sorprendente está en *Génesis 9:27: "Engrandezca Dios a Jafet y habite en las tiendas de Sem y séale Canaán siervo"*.

Este versículo tiene mucho significado. Mediante un juego de palabras con el nombre de Jafet, Noé resume su bendición para este hijo en la palaba "*engrandezca*" (pataj). Así indicó Noé la notable expansión y prosperidad de las naciones jaféticas .La inflexión verbal "*habite*" se refiere a Jafet y no a Dios, aunque algunos comentaristas antiguos y modernos de la Biblia han entendido esto así. El significado de la frase puede haber sido doble, puesto que los descendientes de Jafet, con el correr de tiempo se posesionaron de muchas más tierras que los semitas y moraron en ellas y porque los *jafetitas* habían de participar de las bendiciones salvadoras de los semitas.

Cuando el Evangelio fue predicado en griego "*idioma jafetita*", Israel que era uno de los descendientes de Sem, aunque fue sometida

Digitalizado com CamScanner

a Roma, habitada por *jafetitas*, llegó a ser el conquistador espiritual de éstos y así, figuradamente los recibió dentro de sus tiendas. Todos los que son salvados, son una parte del Israel espiritual y entran en la santa ciudad a través de puertas que llevan los 280 nombres de las doce tribus de Israel (Ga. 3:29; Apoc. 21:12).

Las profecías semejantes a esta no determinan la suerte de los individuos que están dentro del grupo de que se trata, ya sea para su salvación o para su condenación. Rahab la cananea y Arauna jebuseo, fueron recibidos en la comunión del pueblo elegido de Dios y la mujer cananea fue ayudada por el Señor debido a su fe. Pero se pronunciaron "*ayes*" sobre los endurecidos fariseos y escribas, e Israel fue rechazado debido a su incredulidad (Mat. 23:13, Rom. 11:17-20).

Nos dice que Jafet sería engrandecido con gente de gran número. Esto es profético en que Jafet representa Euro-Asia y representa el linaje que nos da las tribus que componen toda Europa, Rusia, Turquía y que conquistaron a India, partes del Medio Oriente, China y partes del Sur de Asia. Es de ese linaje de Noé que salen los griegos y lo romanos, que terminan conquistando a los semitas desde Israel hasta Arabia y Persia.

Esto es implicado con el término "*engrandeció*", para denotar espacio. Residir en las tiendas habla, de que hay una convivencia con los Semitas y también tiene cierto significado en el idioma Hebreo, de suplantar o estar en pos de los Semitas y de la bendición dada a ellos.

Esto se cumple históricamente por medio del reino de Khazaria que se convirtió al judaísmo. Este imperio geográficamente estaba localizado entre los montes Caucazos, cerca del mar Caspio. Los Khazares son turcos nómadas y su reino se componía de los territorios modernos del sur de Rusia, la parte oeste de Kazajastan, el oriente de Ucrania, Azerbaiyán y grandes porciones del país de Georgia y Crimea.

Este reino llegó a ser un gran aliado del reino Bizantino en contra de los ataques de los invasores musulmanes y se convirtió al judaísmo al fin del siglo VIII o al comienzo del siglo IX DC. Los Khazares se con-

Digitalizado com CamScanner

Judios askhenazis.

Digitalizado com CamScanner

virtieron por razones ventajosas a su geopolítica, al estar rodeados por naciones de religiones islámica y cristiana. El convertirse a la religión judía, ponía al reino Khazar en una posición más neutral y menos comprometedora.

Los khazares terminaron adoptando, no solamente la religión judía sino también su cultura, hasta tal punto de que muchos israelitas buscaron allí refugio y se mezclaron con los khazares. Al caer este reino alrededor de los años 965-969 DC, muchos de ellos se dispersaron por toda Europa y probablemente la gran mayoría de los judíos Ashkenazi tienen su origen en la región de Khazaria (Ver *La 13ª Tribu*, de Arthur Koestler, págs. 16-22).

Los Ashkenazis son judíos de origen germánico, judíos que poblaron la mayor parte de Europa en países como Alemania, Polonia, Rusia y Hungría. Hoy en día constituyen aproximadamente el 80% de la población total judía. Tienen su propia lengua *no hebrea* llamada yiddish y absorbieron mucho de la cultura europea. Hoy en día dominan la cultura e identidad judía y la del Estado moderno de Israel.

Este está compuesto por muchos grupos étnicos diferentes que se consideran judíos, como los Sefardíes de España y Portugal, los Falashas de Etiopía, los judíos del Yemen y de Irán, judíos árabes y por último los Samaritanos de tiempos modernos, aunque a estos últimos muchos no los consideran judíos.

De estos grupos, el segundo grupo más grande es el de los Sefardíes. Este grupo judío proviene de la región moderna situada al sureste del Jordán y emigraron a España por la ruta del Norte de África. El título de Sefardí, casi siempre se refiere específicamente al judío de España y Portugal, los que fueron expulsados de España en 1492 y de Portugal en 1497 por medio de la acción de la Inquisición de la Iglesia Católica. Este grupo es una minoría grande en el moderno Estado de Israel, donde muchas veces es discriminado por los Ashkenazi, por ser aquellos de complexión más oscura o morena y por tener parecido al palestino nativo de Tierra Santa.

Entre los Grupos Sefardí y Ashkenazi, se han hecho las contribu-

Digitalizado com CamScanner

ciones más grandes al judaísmo moderno. De estos grupos salen las grandes sectas y movimientos judíos como el ortodoxo, el Reformado, el Jasidico y la filosofía mística llamada la Cábala y el Sionismo.

La verdad es que desde el punto de vista de las evidencias históricas, religiosas y antropológicas, la gran mayoría de los judíos que viven hoy en día en el moderno Estado de Israel, no provienen del hebreo que componía Israel el pueblo de Dios en los días de Jesús. El linaje judío moderno es muy probable que nunca haya tocado con sus sandalias en la Tierra Prometida y Santa de la Biblia, o que no fueran del linaje semítico como los palestinos e israelitas ordinarios.

¿Por qué entonces prevalece la idea de que el judío Ashkenazi es el judío legítimo, con legítimo derecho sobre la tierra de Israel? ¿Por qué prevalece la idea de que cuando uno piensa en el judío, piensa en el judío Ashkenazi?

Las razones son históricas, pero también son políticas. Los judíos de Khazar con el tiempo usurparon la identidad judía. Eso ocurrió en el lapso de varias generaciones y no de inmediato. Los judíos de Khazar se encontraban en una mala posición en la que eran odiados tanto por los árabes como por los hebreos, al decir ser judíos o israelitas y no serlo. A la misma vez, se veían opuestos y discriminados por los europeos, pues los Ashkenazi siempre han sido menospreciados por los europeos.

Fueron perseguidos de tal manera, que después de los eventos de la Segunda Guerra Mundial y del Holocausto, se ganaron la simpatía internacional; simpatía suficiente como para poder realizar un mandato Británico y con la anuencia de las nuevas creadas Naciones Unidas en ese tiempo, que les cedieran el permiso para habitar en la tierra prometida a Abraham.

Los Ashkenazi *usurparon* la identidad hebrea por razones sociales y culturales. Cuando muchos judíos eran perseguidos tanto por los cristianos como por los musulmanes, se dispersaron por el norte de África y por Asia Menor. Con el tiempo, los árabes esclavizaron y

Digitalizado com CamScanner

oprimieron a las poblaciones judías de estos grupos y varias de estas tribus se esparcieron más hacia el interior de África, hasta penetrar la costa oeste y las profundidades de África, como el territorio de Ghana y Mali, mezclándose y desapareciendo entre la población general e islámica de reinos como el de Axum y ciudades como la famosa Timbuktu (Ver *De Babilonia a Timbuktu*, de Ralph Windsor, págs. 19-24).

En Asia mantuvieron pequeñas y a veces grandes comunidades en sitios como Persia (Irán en tiempos modernos) y tan remotos como la parte sur de la India y el norte de China. Cada vez más, el Medio Oriente fue conquistado por las campañas Árabes e Islámicas, como la conquista de Constantinopla por el reino Otomano y en respuesta a esto, las tribus judías se desplazaban más hacia el Oriente. En todo caso, Europa terminó teniendo presencia judía por medio del grupo germánico, los Ashkenazi.

Estos se adaptaron a la sociedad europea, porque: primero, tenían experiencia en acoplarse a la geografía y política de la tierra a la que llegaban; segundo eran más parecidos en su fisonomía al europeo. Es de la montaña Caucazos de donde sale la palabra caucásico, es decir, blanco o europeo. Es conocido arqueológicamente que la raza blanca comenzó primero a emerger en esa zona y que emigró después a todo lo que es la Europa moderna.

Los descendientes de Khazar no solo se integran en la vida social y económica de Europa sino que comienzan a prosperar. Se vuelven importantes y dominantes en el comercio y las finanzas, siendo dueños de grandes familias bancarias, como por ejemplo los Rothschild. Comienzan a crecer en población también entre la clase media, artesana y profesional, sobresaliendo en las ramas de la Ciencia, la Filosofía y la Literatura en Europa.

Fue en esa época en la que comenzó a crecer el Movimiento Sionista, cuando los judíos Khazares comenzaron a anhelar la posesión de Tierra Santa. No es una coincidencia que el comienzo de este movimiento como una organización tuviera lugar a finales de del siglo

Digitalizado com CamScanner

XVIII y comienzos del siglo XIX, porque de esta manera, coincide con el tiempo profético de las siete iglesias o siete épocas de la Iglesia de Dios en la tierra.

De acuerdo con la interpretación histórica adventista, la época de la Iglesia de Filadelfia comienza en 1776 y termina en 1844. Tomaron un poco más de cien años, hasta 1948 para el establecimiento del moderno Israel bajo el mandato Británico sobre Palestina en 1947. El movimiento sionista y cristiano siempre ha sido el ímpetu para la realización del Estado Judío Moderno.

En el siglo XVII (véase el artículo *"Israel"* en la enciclopedia judaica), se produjo un último intento de mesianismo, encarnado en la persona del judío Sabbatay Zwy, que como los actuales grupos ortodoxos (jaredim) pensaban restaurar con una postura estricta respecto a un sometimiento riguroso de la Tora, el antiguo reino de Israel, mediante la venida del Mesías y de una interpretación escatológica de Dios.

El Sionismo acuñado por Nathan Birnbaum, representa una posición totalmente opuesta a la concepción puramente religiosa (ver *Hans Kugn en el Judaismo*, op. C., P. 273). Con esta filosofía se intentaba lograr la formación de un partido político-nacional, cuyos objetivos eran tanto la auto liberación y organización de pueblo judío, como el logro de un estado.

Durante todo el siglo XIX, independientemente de que pudieran valerse de la idea sentimental que aportaba el mesianismo judío del pasado, se originó el Sionismo, suponiendo un movimiento sociopolítico cuya naturaleza habría que buscarla en el contexto de la Ilustración judía del siglo XVIII, que se despegaba de la condición piadosa, sin abandonar la secularización y politización de lo que es útil, para la creación de un Estado laico y que descansaba en la promesa que describimos anteriormente en Romanos 9.

Es en esta línea que a partir de la segunda mitad del siglo XIX, las figuras judías como *Juda Alkalay*, *-Zewi Hirrsch Kalischer*, van influyendo considerablemente en judíos prominentes que van afectando a

Digitalizado com CamScanner

Natham Birubanm.

Digitalizado com CamScanner

su vez a otros y configurando un movimiento moderno para el que se rescatan valores culturales y sociales de incalculable valor: *Eliezer Ben Yehuda*, después de emigrar en 1881 a Palestina, resucitó el hebreo, concibiendo palabras nuevas y realizando un diccionario neohebreo y junto con un colectivo, originó un comité lingüístico hebreo. El rabino *Moses Hess* contribuyó con sus ideas socialistas y todos ellos junto con otros, propiciaron a partir de los setenta del siglo XIX una marcha de judíos europeos hacia Israel.

León Pinsker (1821-1891) definió adecuadamente lo que significaba el sionismo socio-político. Se trataba de una "*auto-emancipación*", encontrando una patria donde pudieran congregarse y formando un Estado para los judíos dispersos por todo el mundo. El sionismo quería reflejar más que un pueblo con una religión distinta, una diferencia étnica, una comunidad nacional. Llevó a unos 25.000 judíos a lo que fuera la tierra de Palestina.

Theodor Herzl (1860-1904), es el que fundamenta la idea de un Estado judío. En 1897 dirige el primer Congreso Mundial Sionista, cuyo centro programático es el logro de un hogar en Palestina para el pueblo judío. Como presidente de la Organización Mundial Sionista, intenta por todos los medios hacer patente la unidad de todos los grupos sionistas. El movimiento de Herzl fue reconocido por el Gobierno Británico, en unos momentos en los cuales, Palestina iba a pasar a estar bajo su jurisdicción como resultado de la declaración de guerra en 1914 contra el Imperio Otomano.

Como fruto de las relaciones entabladas con el estadista británico James Arthur Balfour, el *Dr. Jaim Weizmann* obtuvo en 1917 de éste, cuando Balfour era ministro de Asuntos Exteriores, una declaración oficial en la que se instaba a facilitar la creación de un Hogar Nacional en Palestina para los judíos, es decir, el proyecto que el primer Congreso Mundial Sionista había votado llevar a cabo.

A través del trabajo de estos personajes y muchos más, tras la segunda guerra mundial, una mayoría de la ONU (con el acuerdo de EEUU y de Rusia) aprobó el 29 de noviembre de 1947, la división de

Digitalizado com CamScanner

Moses Hess.

Digitalizado com CamScanner

Palestina en dos Estados (uno judío y otro árabe), con fronteras delimitadas una unión económica de los dos Estados y la administración de Jerusalén por parte de las Naciones Unidas.

Se puede decir que proféticamente, este verso en Apocalipsis 3:9 podría estar hablando del movimiento sionista de los que dicen ser judíos, pero no lo son. Pero ¿Qué hay del término Sinagoga de Satanás? Esto se refiere a nuestro entendimiento a dos cosas. Primero, miremos el significado "*de Satanás*". El nombre Satanás significa adversario. La religión del Judaísmo siempre se ha opuesto a la religión Cristiana.

Los rabinos siempre han cuestionado la divinidad de Cristo y la autenticidad de Jesús como Mesías. En verdad, esta oposición ha sido en respuesta a la hostilidad por parte de la religión cristiana, especialmente en la forma de persecución por la Iglesia Católica.

También se refiere al uso de la filosofía de la Cábala o el misticismo judío como una de las bases de las ciencias ocultas, filosofías de la nueva era, como los Masones, el Wicca, los rosacrucianos, el Tarot, la magia y la alquimia. Se puede decir que tiene papel principal especialmente en su mal uso, de todo movimiento no bíblico. Hay mucho que explicar de la Cábala, la larga historia que tiene su uso por muchas sociedades secretas y su popularidad en estos tiempos.

Ojalá que hayamos podido mostrar que la Biblia y la Historia muestran la falsedad del Israel moderno de ser el pueblo de Dios y por otra parte de la necesidad de su establecimiento como un poder y cumplimiento profético de las profecías con Israel, para que se establezca la segunda venida de Cristo y el Reino de Dios.

También que ni la Biblia, ni el verdadero cristianismo de Jesús son responsables por la violencia y el conflicto religioso en que se encuentra la Tierra Santa, aunque esto también fue profetizado y un día reinará el Rey de Reyes, reinará El y no la violencia disputada por razones políticas y por causa de la religión y de las falsas doctrinas.

Es interesante notar que en Mateo 24, Jesús predice la destrucción de Jerusalén y el Templo. Estos hechos fueron ejecutados en el año 70

Digitalizado com CamScanner

Theodor Herztl.

Digitalizado com CamScanner

de nuestra era por los romanos. Con la destrucción del Templo, se destruyeron todos los archivos y documentos genealógicos y a partir de ahí, ningún judío pudo, puede o podrá determinar con exactitud a que tribu de la original y real Nación de Israel pertenece. En realidad hoy en día, de los judíos que habitan en el Moderno Estado de Israel, ninguno de ellos puede decir con certeza que desciende de Abraham, Isaac y Jacob.

Como nos dice el Dios de Israel a través de su Palabra: *"No empero que la palabra de Dios haya faltado: porque no todos los que son de Israel son israelitas; ni por ser simiente de Abraham son todos hijos más: En Isaac te será llamada simiente. Quiere decir: No los que son hijos de la carne, estos son los hijos de Dios; más los que son hijos de la promesa, son contados en la generación. Romanos 9:7-8"*

Romanos 10:12: "Porque no hay diferencia de Judío y de Griego: porque el mismo que es Señor de todos, rico es para con todos los que le invocan".

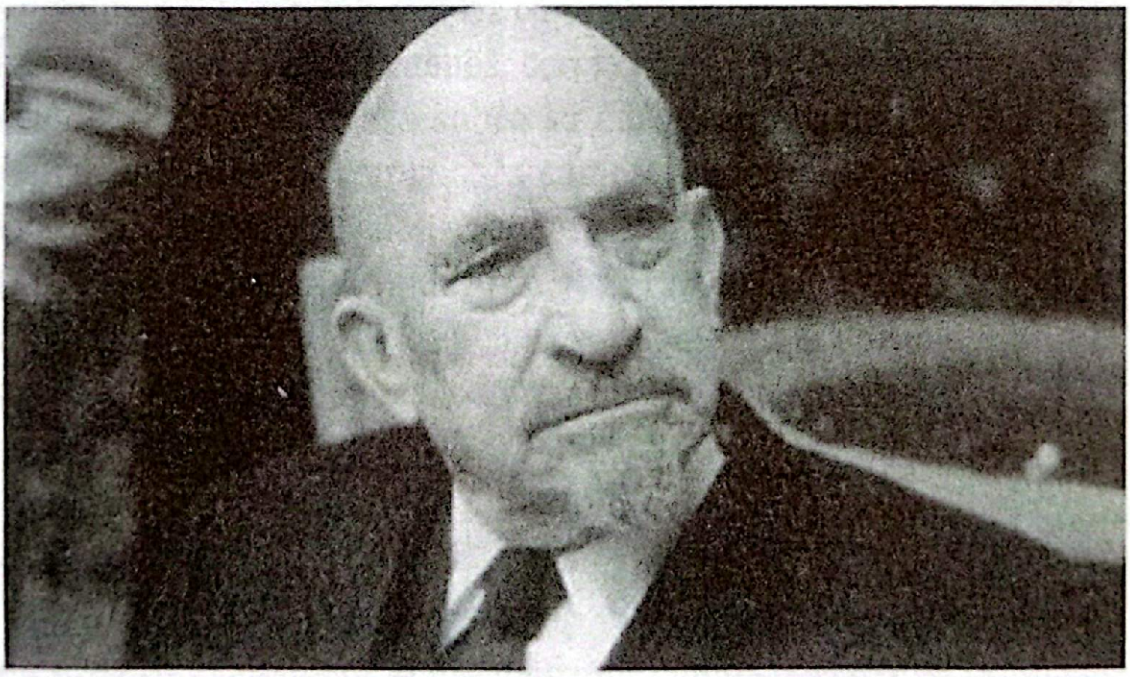

Jaim Wertzmanm.

Digitalizado com CamScanner

Digitalizado com CamScanner

LA JUDAIZACIÓN DEL CRISTIANISMO Y LA RUINA DE LA CIVILIZACIÓN

De FEDERICO RIVANERA CARLES
Obra editada por Instituto de Historia S.S. Paulo IV

EL VERDADERO CARÁCTER DE LA HETERODOXIA CRISTIANA DESDE LA ANTIGÜEDAD HASTA NUESTROS DÍAS.

Incluimos este capítulo con los comentarios resumidos de esta obra, publicada en tres volúmenes, con lo cual nos podemos hacer una idea bastante aproximada sobre su contenido. De todos modos, es aconsejable hacerse con la obra completa para que el lector pueda complementar su erudición sobre este tema tan interesante, con el fin de estar al día sobre un punto de vista razonado e investigado de la Historia de la Iglesia y de los peligros a los que ha estado expuesta a lo largo de los tiempos, sobre todo por parte de los cristofobos y talmúdicos judíos.

VOLUMEN I

Desde su nacimiento el cristianismo vio amenazada su identidad por la judaización. El protestantismo, la mayor heterodoxia judaizante de la historia, no pudo ser extirpado y escindió a la Cristiandad.

Digitalizado com CamScanner

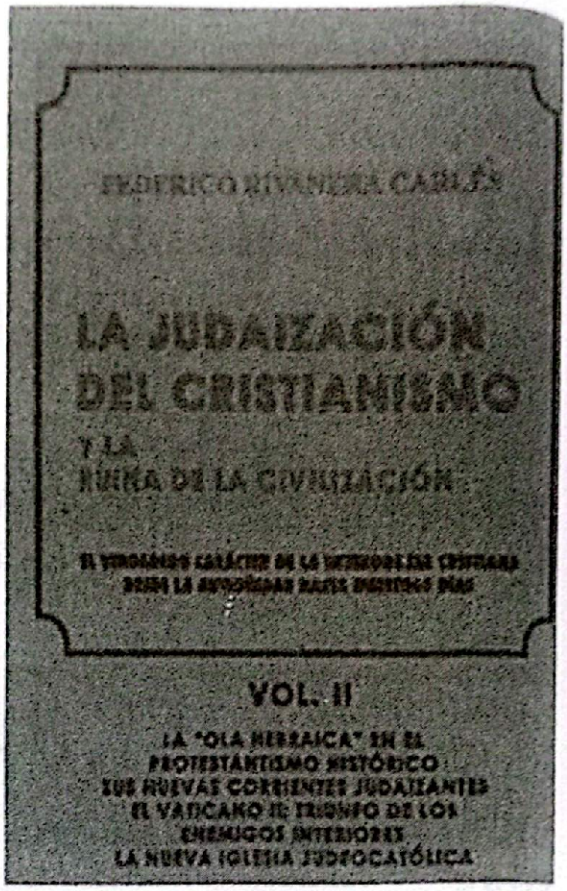

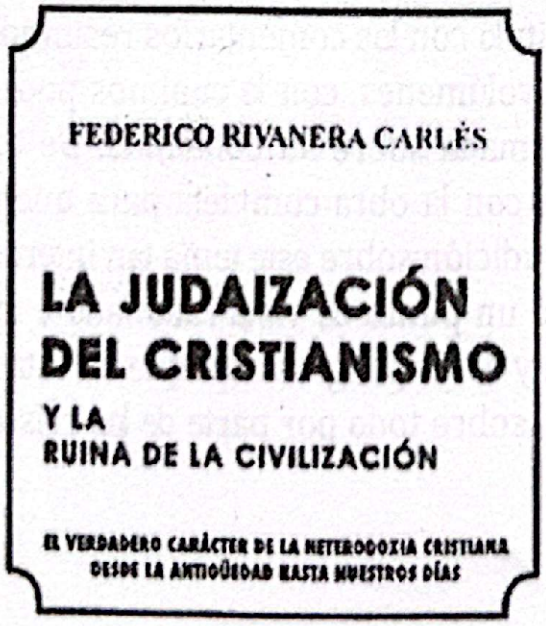

VOL. III

LOS ARTÍFICES DE LA IGLESIA POSTCONCILIAR NEOJUDÍA:
EL FILOJUDÍO RONCALLI, EL CONVERSO MONTINI
Y SU MUY PROBABLE CONRACIAL WOJTYLA.
LA NUEVA TEOLOGÍA JUDEOCATÓLICA
LA OBSERVANCIA RITUAL JUDÍA EN LA IGLESIA POSTCONCILIAR
LA ETAPA FINAL: "EL CATOLICISMO DE ISRAEL" O NOEÍSMO

Digitalizado com CamScanner

La Reforma inició un vasto proceso subversivo que no se limitó al ámbito religioso y condujo más adelante al racionalismo y a las Revoluciones francesa y rusa. Los efectos de este proceso inconcluso todavía al día de hoy, alcanzan a todos los pueblos. Es imprescindible por tanto, el conocimiento de la historia y las características de la judaización del cristianismo, que culmina recientemente en la Iglesia Postconciliar. Sólo así se tendrá un panorama verídico del pasado, sin el cual no es posible entender el aciago presente y menos aún, evitar un futuro que se avizora todavía más trágico.

A ese estudio se dedicó largos años el autor de esta obra y en este primer volumen examina, en forma sucinta, pero integra y ampliamente documentada, los consiguientes temas:

El carácter judaico de las principales herejías primitivas; las sectas judaizantes de la Pre-Reforma; su relación con el antipapa judeoconverso Anacleto II. El anti-inmortalismo averroísta y alejandrista, el papel del confeso Pomponazzi y la escatología judía.

El influjo sobre la Reforma de Erasmo, la Cábala cristina y la controversia reuchliniana en torno a los libros judíos. La Reforma y sus corrientes, notable influencia de los comentarios rabínicos; importancia del hebreo y adopción de la Biblia Hebrea.

Las relaciones con rabinos; Lutero y el Sanedrín de los hebraístas, Rashi y la Biblia Alemana.Intrascendencia y reprobación del postrer antijudaismo de aquél. Zwinglio y el "*Israel alpino*".

Juan Calvino, el préstamo a interés y el capitalismo; trasfondo judío de su doctrina de la predestinación. El probable marrano Servet, padre del antitrinitarismo moderno e inspirador de Spinoza, bebió en fuentes judías.

El anglicanismo; Enrique VIII consultó a los rabinos para el divorcio que provocó el cisma. Las versiones bíblicas anglicanas revelan la dependencia rabínica, p. ej., la Versión Autorizada de 1611 que influyó poderosamente en la cultura y la lengua del país.

Conversos y rabinos catedráticos de hebreo y literatura rabínica en Oxford y en Cambridge. Decisiva participación judía en la invasión

Digitalizado com CamScanner

Federico Rivanera Carlés.

Digitalizado com CamScanner

de Guillermo de Orange (1688), que derrocó al católico Jacobo I y salvó la hegemonía protestante en Inglaterra, desde entonces centro de la banca israelita de Europa.

Los reformistas radicales; el anabaptismo y la nueva Sion comunista de Münster; sabatarios, mortalistas y antitrinitarios; el puritanismo o el "*hebraísmo ingles*", sus tendencias.

La República y el Protectorado de Cromwell; el sabatismo y el fenómeno anglo-israelita y los estudios judaicos. La readmisión de los judíos profesos.

Los puritanos en EEUU; la Sion novoinglesa; legislación mosaica de la "*teocracia oligárquica*"; fundamento judío de la democracia; la teología pactual; el judoisraelismo; despojo y exterminio de los "*cananeos indígenas*".

La Revolución Americana; su ideología judaica y el protagonismo hebreo; marranismo y protestantismo; alumbrados, erasmistas y protestantes españoles.

El avance reformista y los heterodoxos Papas filojudíos Alejandro VI, León X, Clemente VIII y Pio IV; la herejía en la Iglesia; cardenales y obispos partidarios del cristiano nuevo Juan de Valdés; última parte del Concilio de Trento.

Ortodoxia y heterodoxia; oposición al Santo Oficio y projudaismo; Paulo IV y San Pío V y los Pontífices de la restauración católica y su intransigente postura contra el judaísmo, público y converso.

Las etapas ulteriores de la Reforma y el judaísmo; gravitación de éste en el racionalismo; los enciclopedistas y el empleo de los escritos judíos anticristianos; origen judeo protestante del sistema democrático-capitalista.

Obra de singular valía y de obligada lectura.

VOLUMEN II

En este segundo volumen, el autor estudia la profundización del carácter judaico del protestantismo clásico, así como otras nuevas

Digitalizado com CamScanner

Juan Calvino.

Digitalizado com CamScanner

expresiones judaizantes nacidas en su seno, esto es, el adventismo del séptimo día, el pentecostalismo y el influyente dispensacionalismo o milenarismo radical.

Pero la mayor parte del texto está dedicada a la nueva Iglesia Postconciliar. Se trata de un verdadero tratado integral de la misma, minuciosamente documentado, que demuestra en forma palmaria la judaización del catolicismo perpetrada desde el ilegal concilio Vaticano II, al que define con razón como el triunfo de los enemigos interiores de la Iglesia, personificados en Juan XXIII y Pablo VI.

Para su recta intelección, Rivanera Carlés analiza las tendencias precursoras, desde el catolicismo liberal al modernismo. Y traza una línea demarcatoria entre la Iglesia preconciliar antigua y la contemporánea, cuyas serias responsabilidades en la situación de crisis actual, señala.

Para entender la metamorfosis judaizante de la nueva Iglesia, el autor reproduce las antiguas y abandonadas normas eclesiásticas contra el judaísmo que siguen vigentes y que demuestran que el antijudaísmo es la expresión de la ortodoxia y que, por el contrario, el filojudaismo es herético y anticristiano. La contundente y pormenorizada refutación, deja al descubierto sus falacias argumentales y los objetivos judaicos que los impulsan.

Una implacable y rigurosa indagación, pone bien claro que se trata de una nueva Iglesia judeocatólica que usurpa la autoridad y el prestigio de la Iglesia Romana, la que ha llevado a cabo una burda desfiguración judaica de Cristo y su doctrina, a saber: declara la necesidad de la exégesis rabínica para la comprensión de los Evangelios y concede validez a la interpretación judía del Antiguo Testamento (aquella en la que se basó el deicidio).

Altera de manera aviesa la Tradición; niega la divinidad de Cristo, que es reemplazado por un judío divinizado; agravia a la Madre de Dios, cuyo Hijo fue muerto por los judíos, con el insólito título de "*Hija de Sion*"; ha establecido una eclesología judaizante, i.e., la noción judía de "*Pueblo de Dios*", la concepción exódica de la "*Iglesia Peregrinante*"

Digitalizado com CamScanner

Martín Lutero.

Enrique VIII.

Digitalizado com CamScanner

y el *sacerdocio* de los fieles.

La Misa es ahora un banquete memorial judaico y no la renovación incruenta del sacrificio de la Cruz y se afirma que al instituir a Cristo la Eucaristía, este acto se fundó en las bendiciones judías de las comidas y la partición del pan, lo que es una absoluta falsedad, ya que estas costumbres solo fueron introducidas en los hogares judíos, posteriormente a la última destrucción del Templo de Jerusalén en el año 70 de nuestra era.

El sabatarismo dominical desalojó al domingo cristiano, cuya significación inmemorial posee un marcado carácter antijudío. Otro aspecto importante de la teología postconciliar es la denominada "*Historia de la salvación*" y la consiguiente espera del Mesías, noción judía por antonomasia. En cuanto al ecumenismo, el autor revela su origen judeomasónico, descubriendo así también, que la Iglesia neojudía no propugna la Paz Cristiana sino la Shalom judía.

Una documentación que impresiona y torna estéril cualquier intento de defensa por parte de la Iglesia neojudía.

VOLUMEN III

El autor concluye aquí el detenido análisis de la nueva Iglesia judeocatólica nacida en el concilio Vaticano II. Demuestra que la escatología judaica ha reemplazado a la católica, que la inmortalidad del alma ya no existe y que el reino de Dios, será en la tierra, como sostienen los judíos, quienes con ese eufemismo designan el gobierno universal mesiánico.

Y precisamente el gobierno mundial suplantó en la Iglesia Postconciliar a la idea de Cristiandad. Así también, la democracia, que es enemiga de la Fe, esclavizadora del pueblo y destructora de la Nación, condenada firmemente en el pasado, se convierte ahora en un nuevo dogma.

Mientras tanto, el corporativismo fue abandonado en beneficio del capitalismo y la usura, hoy reivindicada por esos supuestos servido-

Digitalizado com CamScanner

Oliverio Cromwell

Digitalizado com CamScanner

res del pueblo. Paralelamente se aprobó con entusiasmo la alianza con el marxismo ateo, financiado por los banqueros y feroz tirano delos trabajadores. También, los judíos, hasta ayer deicidas, que "*no agradan a Dios y están contra todos los hombres*" (1 Tes 2,15), especialmente contra los cristianos, se convierten en "*nuestros hermanos mayores*", etc.

Rivanera Carlés señala que los artífices de la Iglesia Postconciliar son: el filojudío Roncalli, el converso Montini y su muy probable conracial Wojtyla. Tras analizar la genealogía marrana de Pablo VI y su reiterado uso del *joshén* que llevó Caifás, el Sumo sacerdote judío que condenó a Cristo, acerca de Juan Pablo II afirma que lo difícil no es probar que es converso, sino que no lo es, para lo cual observa que su apellido materno es empleado por los judíos, estudia a sus amigos y sus relaciones; sus llamativos actos judaizantes y la inexplicable e intima amistad con el hebreo Kluger.

También destaca el papel de ambos personajes en el reconocimiento del Estado de Israel, el estrecho trato con su vocero, el marrano Joaquín Navarro Valls, la gran contribución de Wojtyla al mito del Holocausto, su afición por la literatura rabínica y su insólita exaltación de *Maimónides*, que fue un apologista del deicidio, un maldecidor de Cristo y célebre por su odio terrible al cristianismo. Este favoritismo llevó a este Papa hasta el extremo de falsificar un texto de éste y luego presentarlo como favorable para los cristianos.

Juan Pablo II estuvo también deslumbrado por los filósofos judíos Buber, Rosenzweig, Levinas y Edith Stein, que fue una fingida conversa y una falsa santa. Pr otra parte se señala muy claramente que la filosofía y la fenomenología de Wojtyla es judía y anticatólica. Y prueba además, que su tan cacareado anticomunismo no lo fue en absoluto.

Según hizo en el Volumen II anterior, el autor desenmascara la heterodoxia de Ratzinger, cuya dimensión se advierte en la antología sumaria de sus escritos, que adjunta. Y en dos extensos capítulos efectúa una amplia exposición de la nueva teología judeocatólica, a través de la minuciosa indagación de los textos de sus principales represen-

Digitalizado com CamScanner

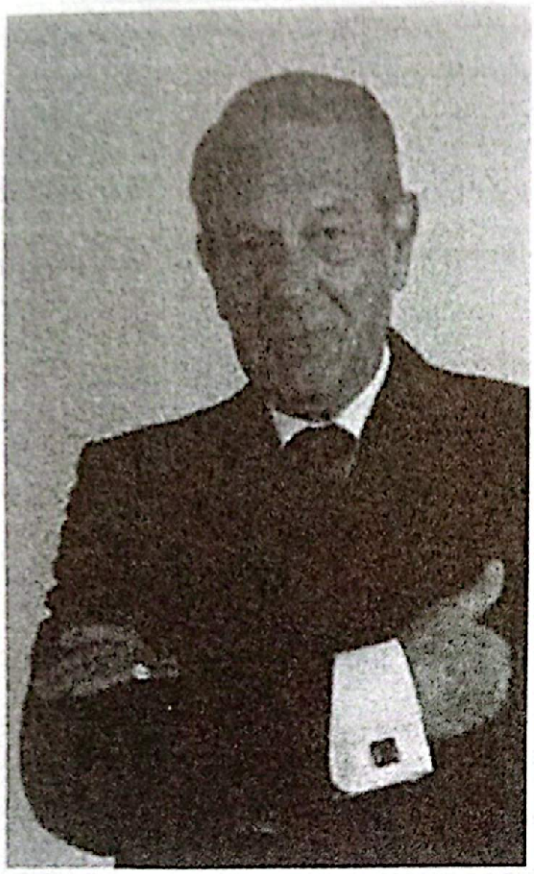

Joaquín Navarro Valls.

Maimonides.

tantes, mostrando que esta teología de hecho rechaza todos los dogmas católicos, al tiempo que adopta posiciones extremadamente judaizantes, que incluyen sobre todo, la filosofía dialógica, el deconstruccionismo, la Cábala cristiana y hasta el hermetismo...del Tarot, promovido por Balthasar, el estrecho amigo de Ratzinger y muy admirado también por Juan Pablo II.

El anteúltimo capítulo saca a la luz la observancia ritual judía, que ya se cumple en la Iglesia Postconciliar con el visto bueno del Vaticano. Cierra el libro el análisis del noeísmo, etapa final del proceso, cuya doctrina se encuentra apenas encubierta en el Catecismo de la Iglesia Católica y que consiste en una especie de judaísmo para gentiles y que desde 1995 se está organizando en todo el mundo y que tiene su epicentro en el Instituto Noah de Jerusalén.

Su finalidad, expuesta en numerosos escritos, es clara: "*el catolicismo de Israel*" suplantará al catolicismo de la Iglesia. ¿Fantasía? El 20 de noviembre de 1991, en igual fecha que surgió el movimiento noéico, el presidente Bush promulgó la Ley Pública 102-4, votada por unanimidad en el Congreso, que declara los llamados preceptos de Noé, vale decir, una norma talmúdica, constituyen el fundamento del país y dela civilización.

Rivanera Carlés culmina así *La Judaización del Cristianismo*, erudita investigación de más de quince años, hecho inusual en estos tiempos, que ya fue calificada de "*obra maestra*" al conocerse el volumen primero. Se trata del único tratado integral sobre la Iglesia Postconciliar neojudía, que usurpa el nombre y la autoridad de la Iglesia romana.

El estado en que se encuentra hoy la Iglesia Católica interesa, no solo a sus miembros sino a todos los hombres preocupados por el destino de la civilización, puesto que su influjo es y ha sido inmenso y sobre todo en Occidente, gravita sobre nuestras vidas sin que muchas veces lo advirtamos.

De ahí que el estudio de su judaización, o sea, el cambio más absoluto de su ser, resulta inesquivable y esencial. Porque ahora, ya no es la

Digitalizado com CamScanner

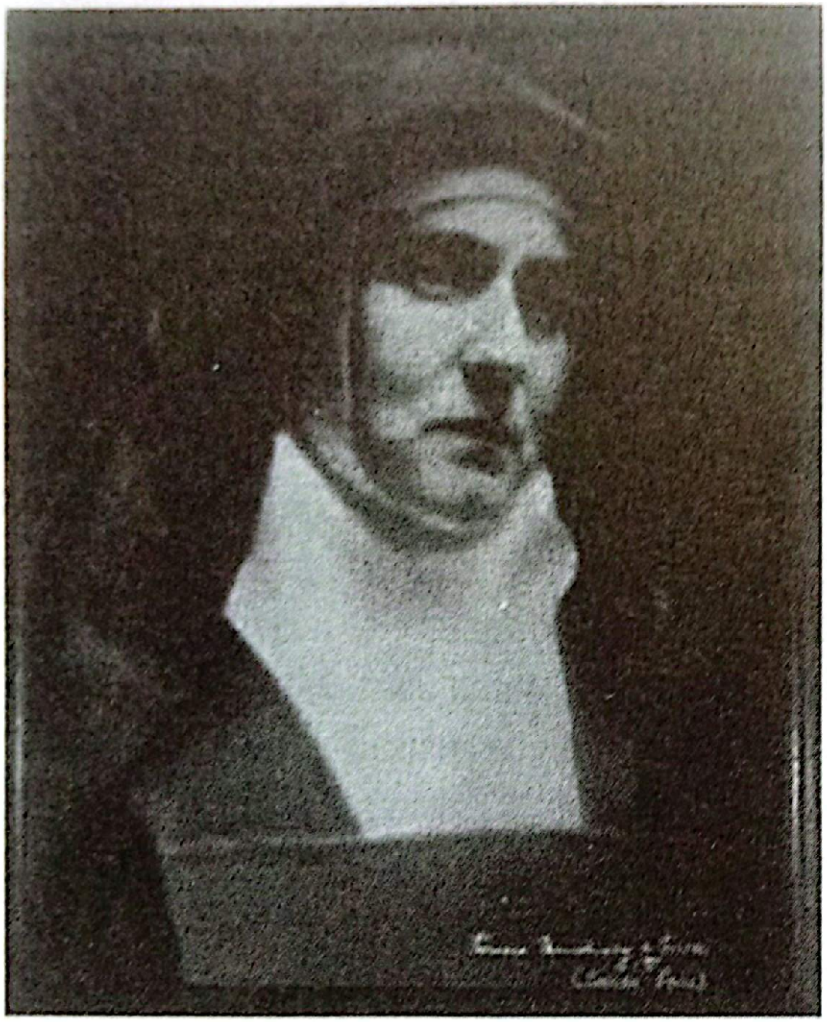

Edith Stein.

Instituto Noah de Jerusalén.

Digitalizado com CamScanner

mayor adversaria del judaísmo sino que, mediante la conjura victoriosa de sus enemigos postconciliares, ha sido transformada en uno de los instrumentos fundamentales de aquél, para su hegemonía planetaria.

A modo de muestra, vamos a reproducir el índice del tercer volumen, con el objeto de ilustrar al lector:

INDICE
LA ESCATOLOGÍA JUDAICA
OTRAS CARACTERISTICAS DE LA IGLESIA NEOJUDIA
El Rechazo de la Iglesia tradicional, guardiana de la fe y protectora del pueblo
La defensa de la usura
El abandono de la doctrina corporativa anticapitalista
El endiosamiento de la democracia
La "Apertura a sinistra"
En lugar de la cristiandad, el gobierno mundial
Anexo A: La cristiandad descrita por su acérrimo enemigo Jacques Maritain
Anexo B: Racismo, paganismo, cristianismo, refutación de errores y calumnias
LOS ARTIFICES DE LA IGLESIA POSTCONCILIAR: EL FILOJUDÍO RONCALLI, EL CONVERSO MONTINI Y SU MUY POSIBLE CONRACIAL WOJTYLA
Juan XXIII
Pablo VI
Juan Pablo II
Su muy posible condición judía
Amistades y relaciones judías
Sus llamativos actos judaizantes
El mejor amigo de Juan Pablo II: el judío Kluger. Su inusual trato. El papel de ambos en el reconocimiento del Estado de Israel
El marrano Joaquín Navarro Valls, otro amigo y confidente de Wojtila

Digitalizado com CamScanner

La gran contribución de Juan Pablo II al mito del Holocausto
Juan Pablo II y su filosofía judía.
El jefe de la Iglesia Postconciliar y la literatura midráshica
Juan Pablo II, lector y alabador de Maimónides, el apologista del deicidio y maldecidor de Cristo.
Anexo: El holocausto judío, no existió
LA FILOSOFIA DE JUAN PABLO II NO ES CATOLICA SINO JUDIA, SU DESLUMBRAMIENTO POR LOS PENSADORES HEBREOS
El fenomenólogo Wojtyla
La fenomenóloga judía Edith Stein, fingida conversa y falsa santa
La admiración de Wojtyla por la filosofía anticatólica del hebreo Levinas
Juan Pablo II y el pensamiento judío. Rosenzweig y la estrella de la redención
El judeoconverso Mickiewicz, condenado por la Inquisición, poeta predilecto de Wojtila.
El falso anticomunismo de Wojtila
El verdadero rostro del Jasidismo
NUEVA TEOLOGIA JUDEOCATÓLICA
Rechazo de la inmutabilidad del dogma, la tradición, el magisterio y la inerrancia de la Escritura.
La Cristología Adopcionista: Un judío divinizado suplanta a Cristo Dios
Cristo no es Dios
Cristo no fue concebido por el Espíritu Santo
Cristo no fue omnisciente ni supo quien era
Cristo no hizo milagros ni resucitó
Cristo no es el Redentor de la humanidad, fracasó y tuvo una muerte vergonzosa.
Cristo no fundó la religión cristiana ni la Iglesia.
La justificación del deicidio
Israel, víctima de los cristianos, sufrió para salvarnos. Cristo no es el redentor, sino Abraham.

Digitalizado com CamScanner

Anexo: Jesús, "Un judío marginal"
LA NUEVA TEOLOGÍA JUDEOCATOLICA II
El anti trinitarismo
A la degradación judaizante de la madre de Dios, se suma el rechazo a su pureza y atributos
La introducción del concepto judío de Dios
El supuesto origen judío de la religión cristiana
Oposición al culto de los santos e iconoclasia
La teología moral judaizante
Diversas judicae opinionem
La filosofía dialógica
Reivindicación de la cábala judía y cristiana
El hermetismo cristiano
Anejo. La heterodoxia de Joseph Ratzinger
LA TEOLOGÍA DE LA LIBERACIÓN
LA OBSERVANCIA RITUAL JUDIA EN LA IGLESIA POSTCONCILIAR
¿Qué es el Séder?
La celebración del Séder en la Iglesia postconciliar
El festejo postconciliar de Januca
Prácticas sabáticas en la Iglesia postconciiar
La Iglesia de Polonia autorizó que un obispo y algunos fieles recen en la Birkat Ha-Minim en una sinagoga
Anexo: El centro de estudios judeo-cristianos de España
LA ETAPA FINAL: "EL CATOLICISMO DE ISRAEL" O NOEISMO
CONCLUSIONES

Digitalizado com CamScanner

El Seder.

Januca.

Digitalizado com CamScanner

RENUNCIA AL SIONISMO, RECUPERACIÓN DE LA HUMANIDAD

11/12/2008

Ya es hora de que los judíos se atrevan a pronunciarse fuerte y decididamente contra el sionismo y la recientemente anunciada *Red Judía Antisionista* (*IJAN*), trata de hacer precisamente eso. IJAN se orienta hacia una "*ofensiva*" contra el sionismo en lugar del acostumbrado "*reaccionismo*", que constituye la reacción ante las atrocidades que suele caracterizar la mayor parte del trabajo y las acciones solidarias.

Esta ofensiva toma dos caminos:

1. Un camino práctico, a través del ambicioso proyecto de establecer tribunales populares para importantes individuos e instituciones sionistas que contribuyeron a la causa del sionismo, especialmente hacia el establecimiento y el apoyo de la manifestación material del sionismo (es decir, Israel). Uno de los principales objetivos de este camino es el Fondo Nacional Judío, que tiene un papel tristemente célebre en la matanza y el desarraigo de la población árabe en Palestina y en el apoyo a la colonización sionista.

2. Un camino teórico que apunta a establecer una nueva retórica de liberación y a destruir mitos "*comunes*", que han logrado establecerse en la comprensión diaria y en el lenguaje de la gente de todo el mundo, como constantes normales.

Digitalizado com CamScanner

IJAN
INTERNATIONAL JEWISH ANTI-ZIONIST NETWORK
Canada · Europe · India · Israel · Latin America · Morocco · United Kingdom · United States

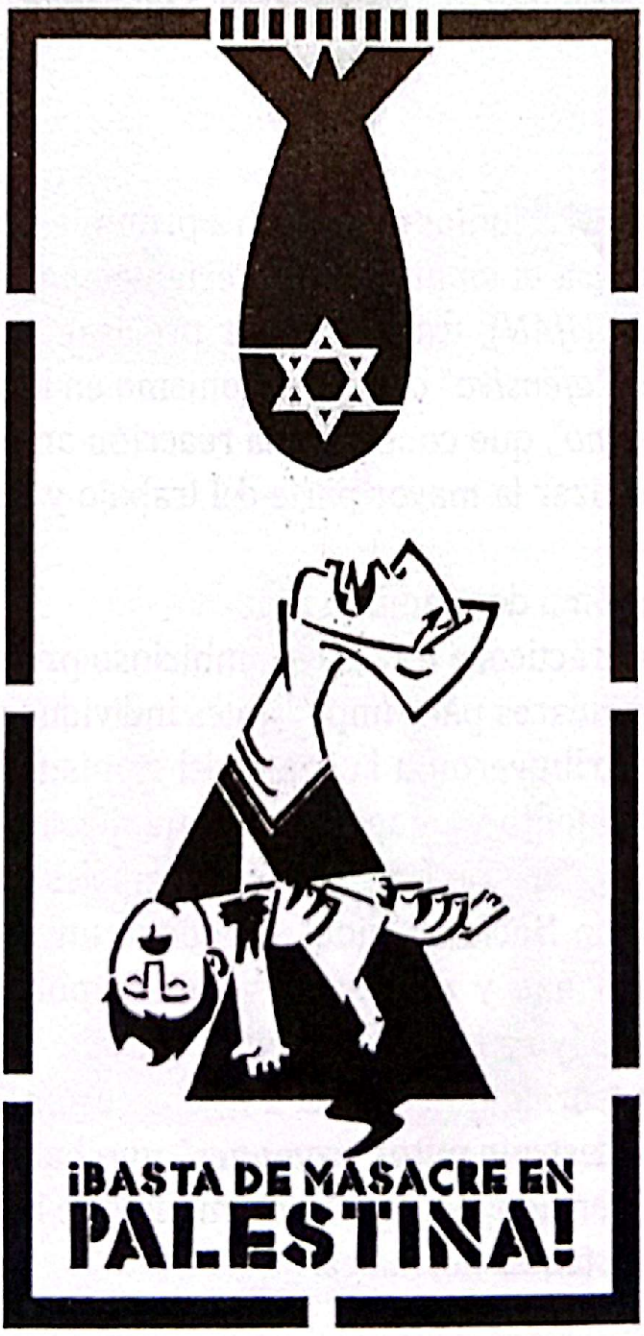

Al declarar su compromiso "*con el desmantelamiento del apartheid israelí, el retorno de los refugiados palestinos y el fin de la colonización de la Palestina histórica*", los judíos de IJAN, reconocen la ilegitimidad de Israel y devuelven la discusión a las raíces reales de cómo y porque motivo fue establecido ese enclave colonial de asentamientos.

Es un inmenso paso adelante, especialmente en circunstancias en las que la memoria dominante en Europa y en EEUU, es incapaz de recordar en términos históricos, lo que sucedía antes de 1967 y tiende a olvidar la larga historia de colonización sionista en la región árabe, que comenzó en la segunda mitad del siglo XIX y tuvo su cénit con el establecimiento de Israel en 1948, después de perpetrar masacres y expulsiones masivas de los habitantes árabes.

Además, al identificar al sionismo como responsable por "*el vasto desplazamiento y* enajenación de judíos mizharíes (judíos de ascendencia africana y asiática) de sus *diversas historias*" y al argumentar que:" *a medida que se arraigó el sionismo, esas historias judías fueron obligadas a abandonar su propio rumbo al servicio de la segregación de judíos impuesta por el Estado de Israel*", los judíos de IJAN enfrentan uno de los mitos centrales del sionismo: que los judíos constituyen un "*pueblo*", una "*nación*" y "*una raza*".

En ese sentido, el sionismo se mostró desde sus inicios como un movimiento de "*liberación nacional*". Todavía tenemos ecos de ese mito, incluso en el lenguaje "*progresista*": cuando se describen actos sionistas en Palestina como son la limpieza étnica y el racismo y los compara con el apartheid basado en la raza de Sudáfrica, como si el judaísmo fuera una etnia o una raza.

La principal afirmación del sionismo es que los judíos son "*un pueblo*" o una raza del pueblo, dispersa por todo el mundo, enajenada por doquier y que por lo tanto necesitaba terriblemente un solar patrio nacional. IJAN desmantela esa falsa afirmación, identificando a los judíos como miembros integrales de sus comunidades originales (de Europa a Oriente Próximo, de Asia a Australia, de África a las Américas) y sobrepasa incluso a la más "*progresista*" de las organiza-

Digitalizado com CamScanner

ciones israelíes a lo largo de los años, MATZPEN, que utiliza el término *"nación israelí-judía"* en el Punto 12 de sus Principios Fundamentales.

Sin embargo IJAN cita a *Moshe Machover*, un fundador de MATZPEN, quien alaba la iniciativa como parte de la lucha por *"el establecimiento de una mancomunidad progresista en la que árabes e israelíes vivan juntos en paz e igualdad"*. ¿Es esa la visión que IJAN desea proyectar? Su carta no lo deja para nada claro.

No obstante, IJAN llama en su carta a *"liberar la historia, la política, la comunidad y la cultura judías de la tenaza del sionismo"*, ya que considera que la historia y la cultura judías han sido efectivamente *"secuestradas"* por el mito sionista y la acción sionista.

La lucha judía por la liberación debe ser reconocida como parte de luchas mayores, colectivas, por la liberación, la lucha humana por la liberación, no una lucha separada y única.

Este argumento se dirige a los judíos que consideran la vuelta a sus propias sociedades. Es la posición máxima anti-sistema, la de la integración judía dentro de las sociedades del mundo, en oposición al carácter antisemita del sionismo identificado en la carta de IJAN.

"El sionismo no es solo racista sino también antisemita. Comparte la imagen antisemita sexista europea del "judío de la Diáspora", afeminado y débil y responde con un "judío nuevo", violento y militarista, que es perpetrador en lugar de víctima de la violencia en su versión racial".

Por lo tanto, IJAN rechaza el aislamiento y segregación intencionales de los judíos, adoptada por el sionismo y su designación de Israel como el *gueto* global para los judíos. A pesar de esas iniciativas positivas hacia una diagnosis más clara del sionismo y de Israel, IJAN todavía debería adoptar un entendimiento y análisis aún más profundos, si quieren realmente llegar al final del camino de la claridad y de la justicia:

IJAN no debe ver NINGUNA particularidad en el proceso de liberación de los judíos, excepto en Palestina, donde emergen diversas particularidades, que mencionaré a continuación. La liberación del judío

Digitalizado com CamScanner

es simplemente coherente con y parte de la liberación de todos los seres humanos. No hay nada particular al respecto y debería tener lugar siguiendo las líneas de la lucha de clases. Por lo tanto, el antagonismo tradicional de judío/gentil (que es profundamente explotada por el sionismo) debe ser objetivamente abolido.

Dentro de una lucha de clases, el judío ya no es un judío, tal como el gentil ya no es un gentil; todo se funde en la "*clase*" al entrar en juego los mecanismos de la lucha de clases. El establecimiento de un grupo judío antisionista específico tiene un aspecto positivo y otro negativo.

El positivo es el de poder desacreditar al sionismo y el de eliminar su reivindicación de representar a todos los judíos. El negativo es que de nuevo, separa a los judíos como un grupo aislado y fuera de la perspectiva general de una lucha global integrada. IJAN debe hallar una fórmula que resuelva esta paradoja.

La carta de IJAN no diagnostica como colonos a los judíos mizrahíes (que son aquellos de ascendencia asiática y africana en Israel). Son sin duda, colonos de segunda clase, pero colonos al fin y al cabo. Al contrario, IJAN los diagnostica como una población deprimida, con la cual hay que crear alianzas, olvidando el hecho de que muchos de los partidos sionistas ultraortodoxos, como el Shas son de origen y/o membresía mizrahíes, aparte de formar parte de la matriz colonial israelí: los asentamientos, el ejército, la identidad, etc.

La carta de IJAN, aunque menciona el "*desmantelamiento*" de Israel como requisito previo para la destrucción del sionismo y su proyecto en la región árabe:

No subraya que Israel es una identidad ilegítima. Este es un punto crucial para poder dirigirse a la gente que da por descontada la legitimidad de la existencia de Israel, sobre la base de su reconocimiento por parte de la ONU y del estado actual de los asuntos en el mundo y de los presentes equilibrios de poder.

No subraya que Israel es un proyecto de asentamiento colonial que no debiera ser aceptado, como lo han sido anteriores experien-

Digitalizado com CamScanner

cias en la historia humana (EEUU, Iberoamérica, Australia, Canadá, etc.) La humanidad se ha reconciliado con los actos desastrosos y extremadamente horribles de los asentamientos coloniales y *Palestina no debería constituir otra vergonzosa adición a la lista.*

No subraya que Israel es la manifestación materialista del sionismo y que por lo tanto, la lucha contra Israel y su descolonización son dos acciones importantes que pueden llevar al fin del sionismo.

No menciona el hecho de que los israelíes, sabiéndolo o no, forman parte activa del proyecto opresor colonial de asentamientos por el mero hecho de ser ciudadanos israelíes, legitimando así, directa o indirectamente, el dogma sionista. Al adoptar la identidad israelí, cada persona se une de hecho a la manifestación material y a la existencia del sionismo.

Tal y como la juventud opuesta a la guerra del Vietnam, quemó sus convocatorias al servicio militar como símbolo de su rechazo total de la agresión militar de EEUU y como símbolo de su separación clara e irrevocable de la maquinaria bélica de EEUU, los ciudadanos israelíes (especialmente los judíos, pero no solamente ellos), deberían ser alentados a quemar su ciudadanía israelí como símbolo de rechazo al proyecto sionista al que son convocados.

No habla audaz y directamente de un claro e inequívoco apoyo a la resistencia militar armada como uno de los mecanismos más efectivos en el enfrentamiento contra el proyecto colonial basado en los militares. La carta de IJAN ve claramente a Israel como una entidad agresiva militarizada. Algunas experiencias del Estado de Israel (especialmente las derrotas israelíes sufridas en el Líbano en 2000 y en 2006), muestran claramente la centralidad del lenguaje de la fuerza contra un agresor.

La resistencia militar contra el nazismo ilustra la misma lección, pero uno tiene que sacarse la venda de os ojos para comprender que la gente del Sur, no son menos gente y que tiene el derecho natural de resistir mediante todos los medios necesarios, entre los cuales se destaca (ya que hablamos de resistir a un perro guardián, armado hasta

Digitalizado com CamScanner

los dientes y apoyado por el imperialismo), la resistencia militar del pueblo que se ha desarrollado y se desarrollará en formas diferentes con el pasar del tiempo.

La carta del IJAN, tampoco propone ni impulsa pasos prácticos hacia el desmantelamiento del proyecto sionista como por ejemplo:

Llamar a todos los judíos en Israel a descolonizar Palestina, desmantelando así el proyecto sionista desde su interior.

Establecer una red de grupos/oficinas de acción en toda Europa, EEUU, Asia, África e incluso en el mundo árabe, para ayudar a los judíos israelíes a descolonizar y volver a integrarse en sus sociedades originales.

Llamar a los judíos israelíes a quemar los documentos de ciudadanía israelí y a declararse no-israelíes, separándose así materialmente del sionismo y de sus horribles manifestaciones profundamente injustas.

Llamar a los judíos israelíes a no volcarse hacia la fórmula pseudo-progresista de un *"solo Estado democrático binacional"* en Palestina, sino considerar cancelado ese vínculo colonial con Palestina total y completamente, estableciéndose en otro sitio. La emigración de los judíos fuera del Estado israelí, debería convertirse en un foco importante para la superación concreta del sionismo.

La carta fundacional de IJAN fue lanzada en público en el Reino Unido el 2 de octubre de 2008, el mismo día en que University of California Press publicó el estudio innovador de Neve Gordon *"Israel's Occupation"* (La ocupación de Israel). Este libro considera exhaustivamente como las estructuras mismas de la ocupación israelí, dictan su reproducción y consecuente brutalidad, proyectando una *"genealogía de control"*.

Sin embargo, Gordon, profesor en la Universidad Ben-Gurion del Neguev, de modo característico, no llama a desmantelar la comunidad de asentamientos de la que forma parte, ni de la universidad de colonos que es su hogar académico, y que está inextricablemente atada a las estructuras de control colonial que ilumina y que denuncia. El pro-

Digitalizado com CamScanner

pio Neguev (al-Naqab) está bajo control colonial y no solo los Territorios Ocupados.

IJAN es un paso adelante positivo y la gente que forma parte de IJAN debiera completar su marcha, hasta llegar a la meta de lograr una total claridad política e histórica. Solo en ese caso será posible un verdadero cambio revolucionario. Ya es hora de que los judíos renuncien al sionismo, física y corporal, no solo verbalmente, reclamando su humanidad y despojándose de la presencia física de una sociedad de colonos en una tierra conquistada y colonizada.

DE JUAN XXIII A FRANCISCO I

Su Santidad León XIII, en su encíclica *"Humanum Genus"*, dice literalmente: "Los Romanos Pontífices, Nuestros Antecesores, velando solícitos por la salvación del pueblo cristiano, conocieron bien pronto quien era y que quería este enemigo capital, apenas asomaba entre las tinieblas de su oculta conjuración y como declarando su santo y seña. Fueron amonestados con previsión Príncipes y pueblos para que no se dejaran atrapar entre las malas artes y asechanzas preparadas para engañarlos.

Se dio el primer aviso del peligro el año 1738 por el Papa Clemente XII (Const In eminenti del 24 de abril de 1738), cuya Constitución confirmó y renovó Benedicto XIV (Const. *Providas* del 18 de mayo de 1751) , y por Pío VII (Const. *Ecclesiam a Jesu Christo* del 13 de septiembre de 1821) sigui las huellas de ambos. León XII, incluyó en la Constitución Apostólica *Quo Graviora* (Const. Apost.de fecha del 13 de mayo de 1825), ratificó y confirmó para siempre lo decretado en esta materia por sus predecesores. Pio VIII (Encicl. *Traditi*, del 21 de mayo de 1829), -Gregorio XVI (Encicl. *Mirari vos* del 15 de Agosto de 1832) y Pio IX (Encicl. *Quiplurıbus*, del 9 de noviembre de 1846; Aloc.consist. *Multiciples inter*, del 25 de septiembre de 1865, etc.), por cierto (...) repetidas veces hablaron en el mismo sentido..."

Digitalizado com CamScanner

León XIII.

Digitalizado com CamScanner

"Ahora siguiendo el ejemplo de Nuestros Predecesores, hemos resuelto declararnos de frente contra la misma sociedad masónica, contra el sistema de su doctrina, sus intentos y manera de sentir y obrar, para cada vez más, exponer claramente su maléfica fuerza e impedir así el contagio de tan funesta peste (...). No puede el árbol bueno dar malos frutos ni el árbol malo dar buenos frutos (Mateo, cap. VII, v.18) y los frutos de la secta masónica son, además de dañinos, acerbísimos. Porque de los muy ciertos indicios que hemos mencionado antes, resulta el último y principal de sus intentos a saber: el destruir hasta los fundamentos todo el orden religioso y civil establecido por el Cristianismo, levantando a su manera otro nuevo, con fundamentos y leyes sacadas de las entrañas del Naturalismo.."

El Eminentísimo Cardenal Caro, nos asegura a este respecto que:

"Es indudable que la acción de la masonería contra la Iglesia Católica no es más que la continuación de la guerra contra Cristo practicada por el judaísmo desde hace más de 1900 años, eso si, acomodada mediante el secreto, el engaño y la hipocresía a las circunstancias en que tienen que hacerla..."

"No olvidemos que el Judaísmo rabínico es el declarado e implacable enemigo del Cristianismo dice Webster. El odio al Cristianismo y a la persona de Cristo no es cosa de historia remota ni puede mirarse como el resultado de una persecución: de hecho forma parte íntegra de la tradición rabínica originada antes de que tuviera lugar cualquier persecución de los judíos por parte de los cristianos y ha continuado en nuestro país mucho después de que esa persecución haya terminado.."

Por su parte, el *"The British Guardian"* (del 13 de Mayo de 1925), hace esta afirmación: "...la Iglesia Cristiana es atacada hoy como no lo ha sido jamás durante siglos y este ataque es casi exclusivamente, obra de los judíos".

Digitalizado com CamScanner

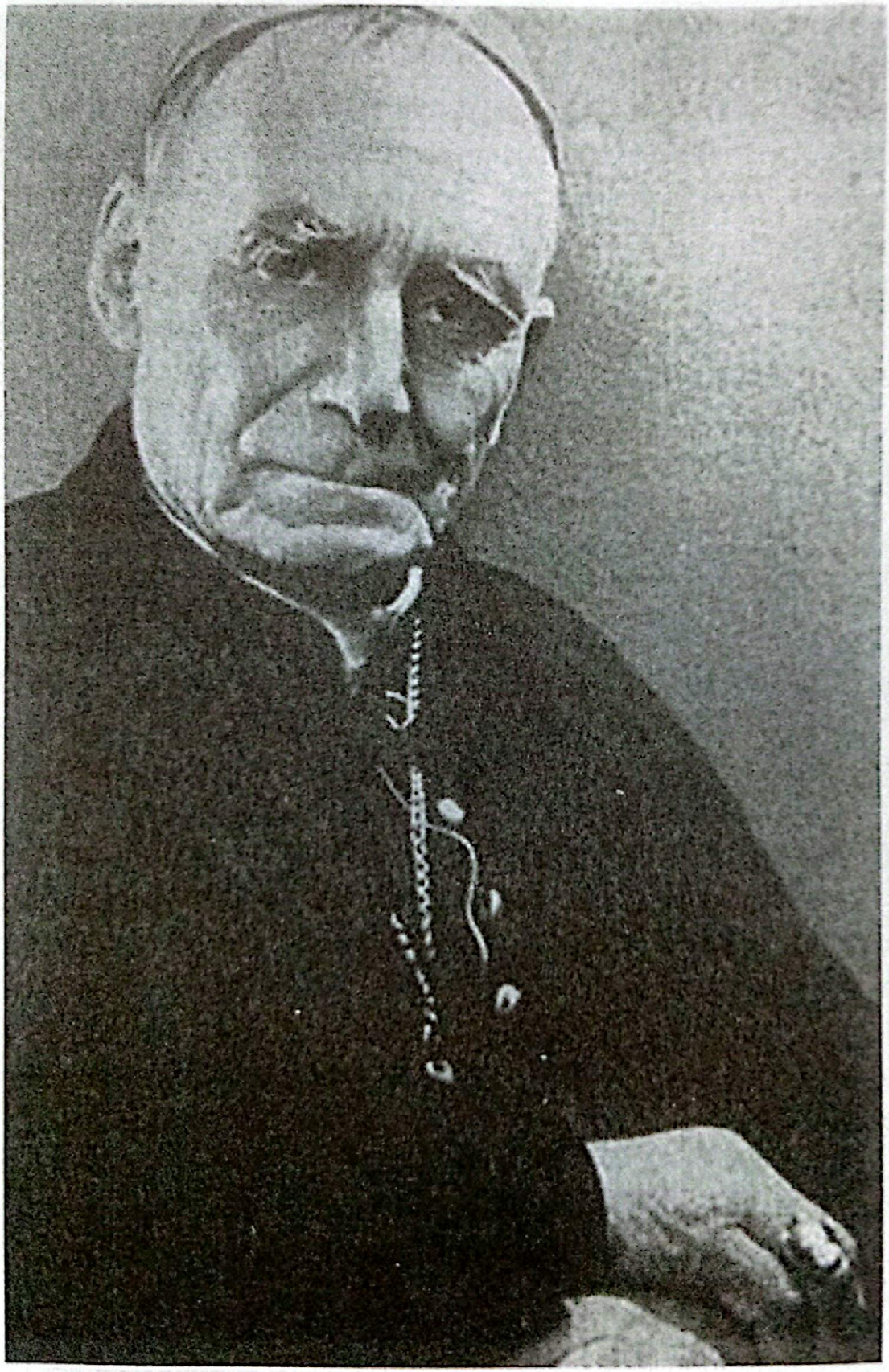

Cardenal José María Caro.

Digitalizado com CamScanner

SATANAS EN EL VATICANO: PEDOFILIA, INFILTRACIÓN MASÓNICA...Y SU RELACIÓN CON EL TERCER SECRETO DE FATIMA.

*"*Avisé una y otra vez que Satán entraría en los más altos rangos de la jerarquía de Roma. El Tercer Secreto, hijo mío, es que Satanás entraría en la Iglesia de mi Hijo". Nuestra Señora de las Rosas – 13 de mayo de 1978

LAS ACUSACIONES DEL PADRE MALACHI MARTIN

En un artículo de *The Fatima Crusader*, Malachi Martin, un erudito, miembro del Vaticano y escritor fallecido en 1999, dijo: "Cualquiera que conoce el estado de las cosas en el Vaticano en los últimos 35 años, sabe que el príncipe de la oscuridad ha tenido y aún tiene sus vicarios en la corte de San Pedro en Roma".

Desde 1958 hasta 1964, el padre Jesuita Malachi Martin sirvió en Roma, donde era un colaborador cercano del famoso cardenal jesuita Agustín Bea y del mismo Papa, llevando a cabo muchas misiones sensibles para ellos. Fue relevado tiempo después de sus votos de pobreza y obediencia a petición suya (aunque siguió siendo sacerdote) y se trasladó a Nueva York donde se convirtió en escritor de ficción y no ficción.

Martin hizo una primera referencia a un rito diabólico celebrado en Roma en su novela realista de éxito de 1990 sobre geopolítica y el Vaticano, *Las Llaves de Esta Sangre*, en la que escribió:

"Lo más temible para el Papa Juan Pablo II, fue el toparse con la presencia irremovible de una fuerza maligna en el mismo Vaticano y en algunos obispados. Era la "*superfuerza*" a la que aludían algunos hombres de la Iglesia, siempre difícil de verificar, que se instaló al principio del papado de Pablo VI en el año 1963. Pablo VI aludió sombríamente al "humo de Satanás que había entrado en el Santuario"....una referencia a la ceremonia de coronación celebrada

Digitalizado com CamScanner

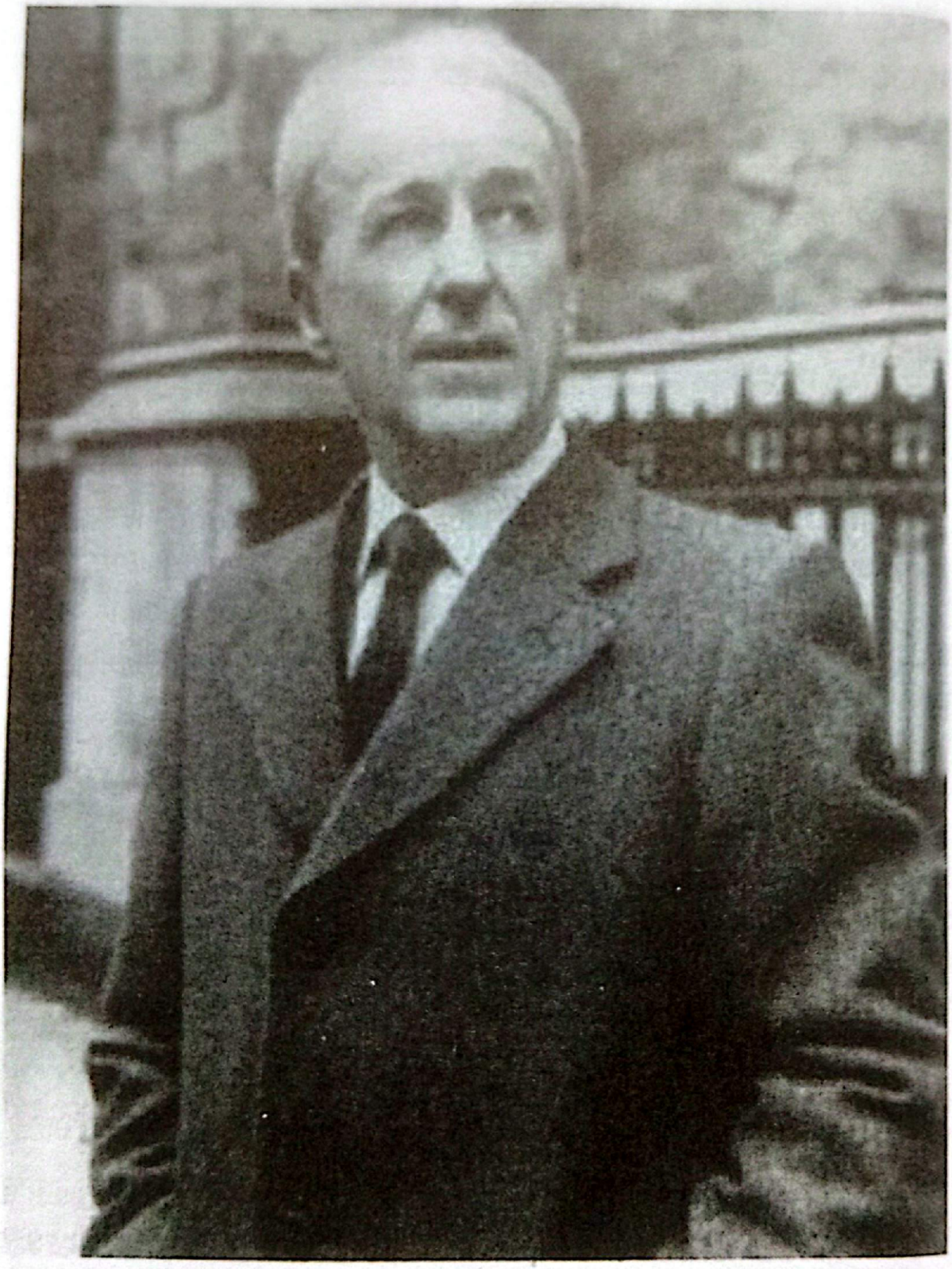

Padre Malachi Martin.

Digitalizado com CamScanner

por Satanistas en el Vaticano.

Además, la incidencia de la pedofilia satanista – sus ritos y sus practicas – ya estaba documentada entre varios obispos y sacerdotes desde Turín, en Italia hasta Carolina del Sur en los EEUU. Los actos rituales de pedofilia satanista son considerados por los profesionales, como la culminación de los ritos del "Arcángel Caído".

Estas alegaciones han pasado desapercibidas posiblemente porque fue muy ladino en sus descripciones, pudiéndose incluso estar refiriéndose a la coronación del Papa Pablo VI. Pero reveló mucho más de este supuesto ritual en uno de sus últimos trabajos, *Casa Barrida por el Viento: Una novela Vaticana*, de 1996. En esta historia describe con viveza una ceremonia llamada *"La Coronación de Lucifer, el Arcángel Caído"*, supuestamente celebrada en la capilla de San Pablo en el Vaticano, pero ligada con ritos satánicos concurrentes celebrados en los EEUU, el día 29 de junio de 1963, apenas una semana después de la elección de Pablo VI. En la novela, antes de morir, un Papa deja un relato secreto de la situación en su escritorio, dirigido a su sucesor en el trono de Pedro, apenas disimulando que se trata de Juan Pablo II.

Según el *The New American,* Martin confirmó que la ceremonia se celebró realmente tal y como había descrito en la novela. Afirmó: "Oh, si, es verdad, pero la única forma que tenía de escribirlo era como novela".

La acusación de Martín sobre un ritual satánico celebrado en el Vaticano fue confirmado también por John Loeffler, presentador del programa de radio *Steel on Steel* Radio Show. Loeffler personalmente preguntó al padre Malachi Martin (que participaba regularmente en el show) sobre el satanismo en el Vaticano:

"Malachi confirmó en la primera parte de su libro *Casa Barrida por el Viento,* la dedicación del Vaticano a Satanás en una ceremonia secreta desconocida por el Papa. Y yo le pregunté: ¿Es eso verdad? ¿Realmente sucedió? Y él, (Martin) me contestó: "Si, lo es" – John Loeffler (Radio Show del 29 de julio del año 2000).

Digitalizado com CamScanner

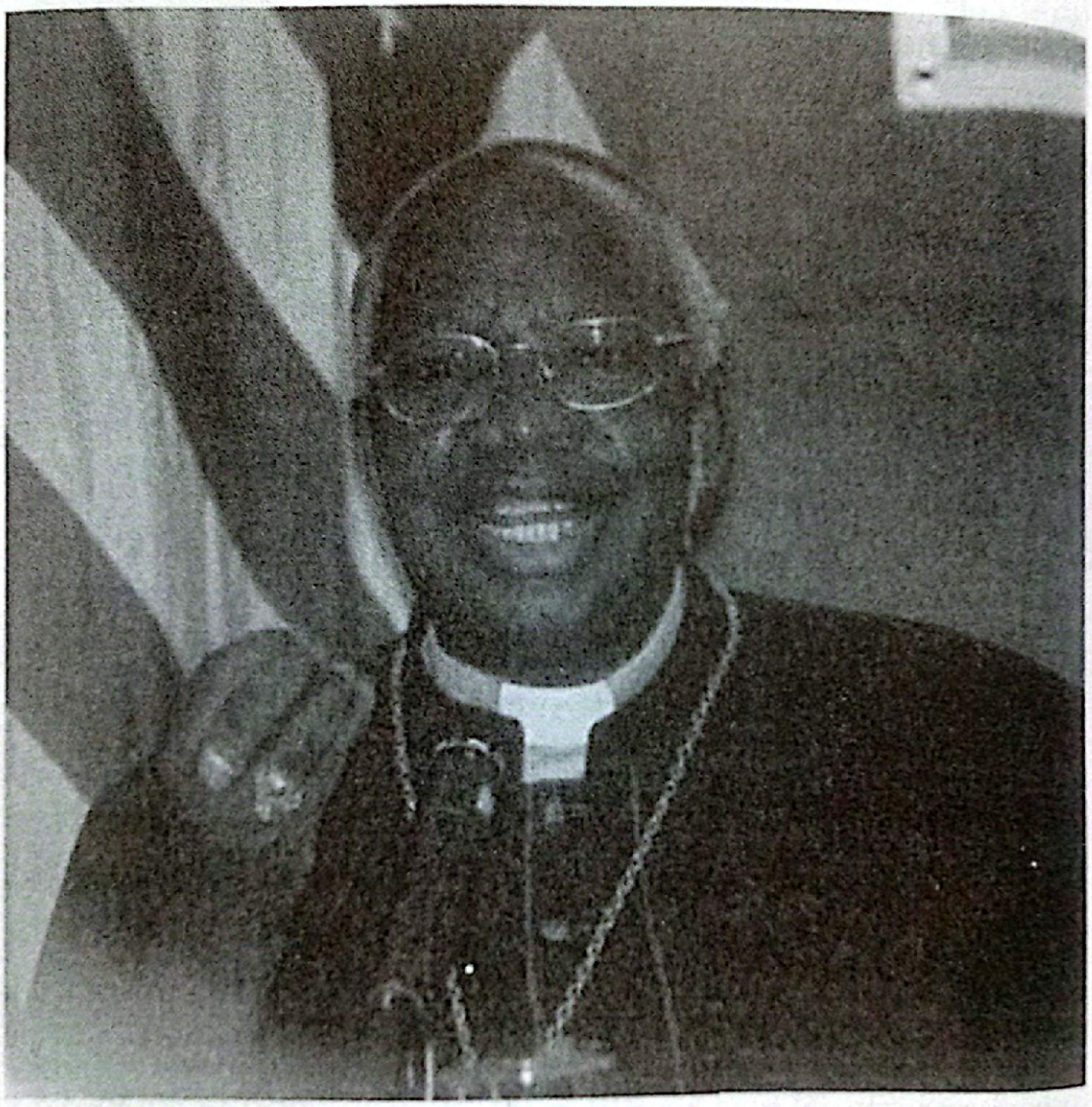

Emmanuel Milingo.

Digitalizado com CamScanner

El padre Malachi Martín, dijo que más miembros del clero se están dando cuenta de la situación. Hace varios años, un Arzobispo también acusó a altos cargos de la jerarquía de Roma de practicar el satanismo. El diario italiano *Il Tempo* y otros diarios dieron esta asombrosa noticia: "El satanismo se practica en el Vaticano".

EL ARZOBISPO EMMANUEL MILINGO

Hace algún tiempo, una tormenta de fuego se ha desatado en Italia. La controversia surge de las declaraciones del arzobispo Emmanuel Milingo, quien formuló acusaciones formales acerca de que tienen lugar actividades satánicas en el Vaticano. Al ser preguntado por la prensa italiana sobre sus acusaciones dijo que las mantenía. El arzobispo eligió el Congreso Internacional de Fátima de 2000 sobre la Paz Mundial, celebrado en Roma en noviembre de 1996, convocado por la revista para hacer públicas sus acusaciones. Este Congreso había sido patrocinado por el editor Padre Nicholas Gruner, quien pasó los 18 años anteriores intentando persuadir al Vaticano para que consagrara a Rusia al Inmaculado Corazón de María, como Ella pidió en sus apariciones a los tres niños pastores de Fátima en Portugal en 1917.

El Padre Gruner también ha buscado que se revele el Tercer Secreto, que no ha sido desvelado por el Vaticano desde que fue entregado en 1957 y leído en privado por el Papa Juan XXIII.

El arzobispo Milingo trabaja en el Vaticano, como delegado especial del Consejo Pontificio para el cuidado Pastoral de los inmigrantes e itinerantes y esta cualificado para hablar sobre el asunto del satanismo. Además de sus responsabilidades en el Vaticano, el arzobispo es respetado mundialmente como exorcista veterano. Las acusaciones de Milingo son especialmente interesantes para los católicos informados porque sus declaraciones se parecen mucho a las hechas en un reciente libro por el escritor católico Dr. Malachi Martin.

El nuevo libro del Dr. Martin, *Casa Barrida por el Viento*, publica-

Digitalizado com CamScanner

do en 1996, se escribió como de ficción, pero el conocido autor y editor, padre Charles Fiore, FSSP, dice en la crítica del libro, publicada en el *Catholic Family News* de julio de 1996, que es "*unanovela en la que personajes reales y hechos reales, se disfrazan de ficción*"

El libro del Dr. Martin es chocante, porque describe un ritual satánico celebrado en la capilla de San Pablo, dentro de la ciudad del Vaticano, el 29 de junio de 1963. *Casa Barrida por el Viento,* da una descripción horrorosa de altos miembros de la Iglesia que hacen juramento con su propia sangre y que conspiran para destruir la Iglesia desde dentro y participan en rituales meticulosamente ejecutados en los que blasfeman y se burlan de la Santa Misa.

Preguntado Malachi Martin sobre las declaraciones del arzobispo Milingo, dijo: "El arzobispo es un buen Obispo y sus afirmaciones sobre que hay satanistas en Roma, son totalmente ciertas. Cualquiera enterado de los asuntos del Vaticano en los últimos 35 años, sabe que el príncipe de la oscuridad ha tenido y tiene aún vicarios en la corte de San Pedro en Roma"

El Dr. Martin fue secretario del Cardenal Bea en el Vaticano y dice que a éste le reveló el Tercer Secreto el Papa Juan XXIII y que salió de la reunión visiblemente alterado expresando su angustia al Dr. Martin. Le dijo que el Papa no iba a revelar el Tercer Secreto al mundo. El Dr. Martin también confirma que el contenido del Tercer Secreto es la crisis sin precedentes del Catolicismo y el fracaso de la jerarquía para resolverla.

Casa Barrida por el Viento es una novela dramática, que se desarrolla en el gran escenario global donde se despliega la siguiente etapa de la civilización, es decir, el siniestro Nuevo Oren Mundial. Toca temas difíciles que van desde el aborto hasta el Tercer Secreto de Fátima. Pero el mensaje esencial parece ser éste: Los Satanistas acechan en las sombras, desde el corazón del Vaticano, hasta las parroquias locales, manipulando a los engañados mediante el faso espíritu Vaticano II. Están haciendo todo lo que pueden para subvertir a la Iglesia Católica.

Digitalizado com CamScanner

En *Casa Barrida por el Viento*, Martin fue bastante explícito sobre las condiciones del Vaticano, abriendo la novela con el mencionado ritual satánico. En él, Satanás fue formalmente coronado en la Capilla de San Pablo del Vaticano (un lugar oscuro y escalofriante). La ceremonia fue coordinada vía telefónica con otra que simultáneamente se celebraba en Carolina del Sur.

Pero esto son solo sutilezas menores. Como en el libro *Las Llaves de Esta Sangre,* la obra *Casa Barrida por el Viento,* esta escrita para una amplia audiencia, no necesariamente católica, pero ambos libros dejan la extraña sensación de estar dirigidos al Papa Juan Pablo II. Es como si *Llaves* fuera escrito para indicarle al Papa que Martín entendía lo que el Pontífice hacía en la arena geopolítica y le comunicaba sus inquietudes por la situación interna de la Iglesia. (Recuerda de alguna forma a *El Príncipe* de Maquiavelo, escrito por un exiliado de la corte). *Casa Barrida por el Viento* es sin embargo una súplica mucho más dramática al Papa.

¿Cómo de mal creía Martín que estaban las cosas? Muy mal:

"De repente era indiscutible que ahora durante este papado, la organización católica romana tenía la presencia permanente de clérigos que adoraban a Satanás y les gustaba; obispos y sacerdotes que sodomizaban chicos y los unos a los otros; monjas que practicaban "Ritos Oscuros" de Wicca y que practicaban relaciones lésbicas...a diario, incluso en domingos y fiestas sagradas, actos heréticos y blasfemias se cometían y permitían en los santos altares por los propios sacerdotes.

Acciones sacrílegas no solo se practicaban en los Altares de Cristo, sino que tenían la connivencia o al menos el permiso tácito de ciertos Cardenales, arzobispos y obispos...Numéricamente eran una minoría- entre un 1% y un 10% del personal de la Iglesia. Pero muchos de esa minoría ocupaban sorprendentemente altos cargos...Los hechos que llevaron al Papa a un nuevo nivel de sufrimiento principalmente fueron dos: Los vínculos- la red en otras palabras, que se había establecido entre ciertos grupos clericales homosexuales y asambleas

Digitalizado com CamScanner

Juan Pablo I.

Digitalizado com CamScanner

satanistas. Y el excesivo poder e influencia de esa red"

En el tiempo de su fallecimiento, el 27 de julio de 1999, Martin trabajaba en lo que decía sería su libro más controvertido e importante: *Primacía: Como la Institución de laIglesia Romana Católica se convirtió en una criatura del Nuevo Orden Mundial*; el libro trataría sobre el papado y el poder.

El libro pretendía analizar el vuelco revolucionario que yace en el corazón de lo que muchos ven como la ruptura del poder del papado. Iba a ser un libro de predicciones sobre el Vaticano y el mundo en las primeras décadas del nuevo milenio.

El padre Malachi Martin, nunca se retractó de ninguna de sus afirmaciones; la escena descrita en *Casa Barrida por el Viento* se basa en hechos reales satánicos celebrados en el Vaticano en los primeros días del papado de Pablo VI, o que existe una conspiración satánica dentro de la Iglesia Católica Romana.

EL ASESINATO DEL PAPA JUAN PABLO I

Las apariciones de la Virgen María en Bayside, Nueva York, en las que esta decía que Satanás había entrado dentro de "los mas altos cargos de la jerarquía de Roma" también explicaría algunos secretos muy oscuros que rodean la muerte del Papa Juan Pablo I, que murió misteriosamente de un "ataque al corazón", poco después de un mes tras su elección.

Con relación a su "ataque cardiaco", su sobrina confirmó: "En mi familia casi nadie cree que fuera un fallo cardiaco lo que mató a mi tío. Nunca tuvo problemas de corazón o enfermedad de ese tipo" (San Juan Star, 3 de octubre de 1978)

El hermano de Juan Pablo, declaró en el curso de una emisión comercial en Australia que el Papa había tenido una revisión médica tres semanas antes de su muerte y no se detectó ninguna enfermedad o anomalía grave. Fue de salud frágil de niño y de joven, pero no tuvo nunca ningún problema de corazón" (San Juan Star, 9 de octubre de 1978).

Digitalizado com CamScanner

La revista TIME, del 9 de octubre de 1978 publicó que: "En otros tiempos, una muerte así habría levantado fuertes sospechas. Si estos fueran los tiempos de los Borgias, dijo un joven profesor de Roma, se diría que el Papa habría sido envenenado". El Vaticano por su parte respondió que semejantes acusaciones eran "irresponsables" (San Juan Star, 18 de Octubre de 1978)

El hecho es que Nuestra Señora, en su mensaje de Bayside en Nueva York afirmó: "el ser humano ha caído muy bajo, incluso recurre al asesinato (6 de octubre de 1978). Y el 21 de mayo de 1983 dijo: "Volveremos atrás, Hijo mío, en la historia, una historia corta y recuerda bien lo que le pasó en Roma a Juan, al Papa Juan, cuyo papado duró 33 días. Oh Hijo mío, ahora es historia, pero se sitúa en el libro que relata los desastres de la humanidad. Recibió el horror y el martirio al beber de una copa. Fue una copa de champagne que le dio el hoy fallecido miembro del clero y del Secretariado de Estado (Cardenal Jean Villot)"

¿Parece increíble? Obsérvese que un decreto de 1975 del Vaticano, ordenaba que no se realizara ninguna autopsia al Papa. Que oportuno. ¿Qué tenía que temer el Vaticano de la autopsia? Hay un bestseller de David Yallop que también afirma que el Papa Juan Pablo I fue asesinado: En el nombre de Dios: Una investigación del asesinato del Papa Juan Pablo I

IN GOD´S NAME

Una investigación del asesinato del Papa Juan Pablo I, por David A. Yallop

PRÓLOGO

El líder espiritual de casi una quinta parte de la población mundial ostenta un gran poder: pero a un observador no informado de Albino Luciani al inicio de su papado como Papa Juan Pablo I, le

Digitalizado com CamScanner

habría resultado difícil de creer que este hombre realmente tuviera poder. La humildad y la timidez que emanaban de este hombre italiano de 65 años, pequeño, tranquilo, condujo a muchos a concluir que este Papado sería destacado. Los bien informados, sin embargo, sabían otras cosas. Albino Luciani se había embarcado en una revolución.

Tenía pensada una gran remodelación. Dirigiría la Iglesia hacia nuevas direcciones; direcciones que consideraban peligrosas Villot y otros de la lista que iban a ser destituidos. Villot era consciente de eso. Más importante, también lo era el Papa. Era uno de os factores que le movieron a actuar, para despojar a estos hombres de su poder y relegarlos a posiciones en las que no causaran daños. Eran Masones.

Las pruebas que había adquirido el Papa indicaban que dentro de la Ciudad del Vaticano, había unos 100 masones, que iban desde los Cardenales hasta los sacerdotes y esto a pesar de que el Código Canónico prevé la excomunión automática de los masones.

Luciani estaba además preocupado con una logia masónica ilegal presente más allá de Italia en su búsqueda de riquezas y poder. Se denominaba a sí misma P2. El hecho de haber penetrado el Vaticano y haber establecido vínculos con sacerdotes, obispos e incluso Cardenales hizo que la logia P2 fuera anatema para Albino Luciani.

En Buenos Aires, Licio Gelli discutió el problema del nuevo Papa con Calvi, el maestro de marionetas que había organizado el regreso triunfal al poder del General Perón – un hecho que Perón reconocería al arrodillarse a los pies de Gelli. Si Marcinkus, Sindona o Calvi estaban amenazados por las acciones previstas por Albino Luciani, entonces era de interés vital para Licio Gelli el eliminar la amenaza.

Marcinkus, Villot, Calvi, Sindona, Cody, Gelli.....tenían mucho que temer del Papado de Juan Pablo I. Este es un síntoma más de lo que realmente es el Tercer Secreto de Fátima: "Pero Hijos míos, como dije en el pasado, lo repito de nuevo, Satán y sus agentes, la banda del 666, ha entrado en los más altos cargos de la jerarquía y ha capturado parte de nuestra noble jerarquía para su causa" – Nuestra Señora de las Rosas, 1 de junio de 1978

Digitalizado com CamScanner

LOS ENEMIGOS DE LA IGLESIA, COMUNISTAS Y MASONES HICIERON UN ESFUERZO ORGANIZADO PARA INFILTRAR A LA IGLESIA CATÓLICA

Para León XIII, Dall´alto, 2, 15 de octubre de 1890: "No es necesario ahora enjuiciar a las sectas masónicas. Ellas ya están juzgadas; sus fines, sus medios, sus doctrinas y sus acciones, son por todos conocidos con certeza indiscutible. Poseídas por el espíritu de Satanás, del cual son su instrumento, se queman como él por su odio mortal e implacable a Jesucristo y a su obra y se esfuerzan por todos los medios por derrocarla y eliminarla.

Papa León XIII, In ipso, 1, 3 de marzo de 1891: "Sin embargo duele pensar que los enemigos de la Iglesia, unidos en una conspiración tan malvada, trabajen para debilitar e incluso si es posible, eliminar completamente ese edificio maravilloso que Dios ha erigido como un refugio para la raza humana".

Es un hecho conocido que los comunistas y los masones hicieron un esfuerzo organizado para infiltrar la Iglesia Católica. Ellos enviaron a un gran número de sus hombres al sacerdocio, para colocarlos en cargos altos con el fin de debilitar y atacar a la Iglesia.

La Sra. Bella Dodd fue miembro del Partido Comunista de Norteamérica y si el partido hubiera ganado la Casa Blanca, ella habría sido designada Procuradora General. Después de su deserción, ella reveló que uno de sus puestos de trabajo como agente comunista era animar a los jóvenes radicales (que no siempre eran comunistas poseedores de carnet de militancia) para que entraran en los seminarios católicos. Ella dijo que antes de abandonar el partido en los EEUU, había alentado, siendo ella una comunista a casi mil jóvenes radicales a que se infiltraran en los seminarios y en las ordenes religiosas.

El Hermano Joseph Natale O.S.B., fundador del Monasterio de la

Digitalizado com CamScanner

Sagrada Familia, estuvo presente en una de las conferencias de Bella Dodd en los primeros años de la década de 1950. El declaró lo siguiente:

1 Las Encíclicas Papales, por Claudia Carle, Raleigh: The Pierian Press, 1990, vol. 2 (1878-1903), p.226

2 Las Encíclicas Papales,vol. 2 (1878-1903), p.237

3 Declaración del Hno. Joseph Natale relatando lo que dijo la excomunista:

"Escuché a esa mujer durante cuatro horas y me tenía con los pelos de punta.. Todo lo que ella dijo se ha cumplido al pie de la letra. Se podría pensar que ella era el profeta más grande del mundo, pero no era ningún profeta. Solo estaba haciendo una exposición, paso por paso, del plan de batalla de la subversión comunista contra la Iglesia Católica. Ella explicó que, de todas las religiones del mundo, la Iglesia Católica era la única a la que temían los comunistas, puesto que era su único adversario efectivo".

Bella Dodd se convirtió al catolicismo al final de su vida. Hablando como ex comunista, ella dijo: **"En la década de 1930, pusimos once mil hombres en el sacerdocio con el fin de destruir a la Iglesia desde dentro".** La idea era que estos hombres fueran ordenados y luego ascendieran por la escala de influencia y de autoridad, como monseñores y obispos. En aquel entonces, ella dijo: "Ahora mismo ellos están en los lugares más altos en la Iglesia. Están trabajando para lograr un cambio para que la Iglesia Católica no sea eficaz en contra del comunismo". Ella también dijo que estos cambios serian tan drásticos que "no se reconocería a la Iglesia Católica (esto fue 10 a 12 años antes del Vaticano II).

El hermano Joseph relata que Bella Dodd también había dicho:" **La idea era destruir, no solo la institución de la Iglesia, sino la fe de la gente, e incluso utilizar la institución de la Iglesia, si fuera posible para destruir la fe mediante la promoción de una falsa religión:** algo que pareciera ser el catolicismo, pero que no lo fuera realmente. Una vez que la fe fuese destruida, explicó, habría un complejo

Digitalizado com CamScanner

de culpa introducido en la Iglesia...para etiquetar a la Iglesia de "anticuada" como algo opresiva, autoritaria, llena de prejuicios, arrogante en afirmar ser la única poseedora de la verdad y responsable de las divisiones de las entidades religiosas a lo largo de los siglos. Esto sería necesario para causar vergüenza a los líderes de la Iglesia en una "apertura al mundo" y una actitud más flexible hacia todas las religiones y filosofías. Los comunistas entonces se aprovecharían de esta apertura con el fin de socavar a la Iglesia.

Los masones hicieron un intento similar de infiltrar a la Iglesia Católica y elevar a sus hombres a los niveles mas altos. La sociedad secreta luciferina, los carbonarios, conocida como la *Alta Venta*, publicó una serie de Instrucciones Permanentes o Código de Reglas, que aparecieron en Italia en 1818. En ella decían:

"...Es un deber de las sociedades secretas hacer el primer ataque a la Iglesia y al Papa, con el objeto de conquistarlos a los dos. La obra para la que nos ceñimos no es una obra de un día, ni de un mes, ni de un año. Puede durar muchos años, tal vez un siglo...**Lo que debemos pedir, lo que debemos buscar y esperar, así como los judíos esperan al Mesías, es un Papa de acuerdo a nuestras necesidades.**

Necesitamos un Papa para nosotros, si tal Papa fuera posible. Con ese Papa marcharemos de forma más segura al asalto de la Iglesia, que con todos los libritos de nuestros hermanos franceses e ingleses

El mismo documento masónico hizo esta predicción asombrosa:

"En un plazo de cien años...**los obispos y sacerdotes creerán que están marchando detrás de la bandera de las llaves de Pedro, cuando en realidad estarán siguiendo nuestra bandera...**Las reformas tendrán que ser introducidas en nombre de la obediencia"

Estas organizaciones y los individuos que pertenecen a ellas son agentes que el diablo usa para atacar a la verdadera Iglesia de Cristo. Efesios 6, 12: "Porque no es nuestra lucha contra carne y sangre, sino contra los principados y potestades, contra los dominadores de este mundo de tinieblas, contra los espíritus malignos en los aires"

Digitalizado com CamScanner

El 3 de Abril de 1844, un líder de la *Alta Vendita* que se hacía llamar Nubius, escribió una carta a otro masón de alta posición. **La carta también habla sobre un plan de infiltrar a la Iglesia Católica y el intento de poner a un "Papa" masónico,** que promoverá la religión de la masonería: "Ahora bien, a fin de garantizar un Papa en las proporciones necesarias, debemos en primer lugar preparar a una generación digna del reino que siempre soñamos...**Deja que el clero avance bajo su bandera (la bandera masónica) siempre creyendo que están avanzando bajo la bandera delas llaves apostólicas.** Echad la red como Simón Bar Jonás; extiéndela hasta el fondo de las sacristías, los seminarios y conventos...Habrás realizado una revolución vestido con la triple corona del Papa y la capa, llevando la cruz y la bandera, una revolución que solo necesita un pequeño estimulo para incendiar los cuatro cantos de la tierra".

El masón Eliph Levi dijo en 1862: **"El día llegara en que el Papa...declarara que todas las excomuniones están suprimidas y todos los anatemas retirados.** Cuando todos los cristianos estén unidos dentro de la Iglesia, cuando los judíos y los musulmanes sean bendecidos y llamados de nuevo a ella...permitirá que todas las sectas se le acerquen poco a poco y abarcará toda la humanidad en la comunión de su amor y oraciones. Luego, los protestantes ya no existirán. ¿Contra que van a protestar? El Sumo Pontífice será entonces verdaderamente el rey del mundo religioso y él hará lo que él quiera con todas las naciones de la tierra".

Un sacerdote apóstata y ex abogado canonista, llamado P. Roca (1830-1893), después de que fue excomulgado dijo, **"El papado caerá, va a morir bajo el cuchillo sagrado que los padres del ultimo concilio forjarán".** Roca también dijo: "Debes tener un nuevo dogma, una nueva religión, un nuevo ministerio y nuevos rituales que sean muy parecidos a los de la Iglesia que se habrá rendido. **El culto divino dirigido por la liturgia, el ceremonial, el ritual y los reglamentos de la Iglesia Católica Romana se someterán en breve a una transformación en el concilio ecuménico"**

Digitalizado com CamScanner

Juan XXIII.

LOS ESCANDALOS Y HEREJIAS DE JUAN XXIII

Yves Marsaudon, masón del rito escocés grado 33: "El sentido de universalidad que esta muy extendido en Roma en estos días, es muy próximo a nuestro propósito de existir...apoyamos con todos nuestros corazones la revolución de Juan XXIII.

Juan XXIII (Angelo Roncalli) – El hombre que convocó el Vaticano II y que reclamó ser el Papa desde 1958 hasta 1963. Vamos a examinar algunos de los hechos acerca de Angelo Roncalli (Juan XXIII). Angelo Roncalli nació en 1881 y ocupó cargos diplomáticos en Bulgaria, Turquía y Francia. Roncalli fue también patriarca de Venecia.

ALGUNAS DE LAS ACTIVIDADES DE JUAN XXIII ANTES DE SU "ELECCION-"COMO "PAPA" EN 1958.

Durante años, el Santo Oficio había mantenido un archivo sobre Angelo Roncalli (Juan XXIII) que se decía "sospechoso de modernismo". El archivo se remonta a 1925 cuando Roncalli, quien era conocido por sus enseñanzas heterodoxas, fue abruptamente removido de su cátedra en el Seminario Lateranense a mediados de semestre (fue acusado de modernismo) y enviado a Bulgaria. Esta transferencia a Bulgaria dio inicio a su carrera diplomática. De particular preocupación para Roma fue la permanente cercanía de Roncalli con el destituido sacerdote Ernesto Buonaiuti, quien fue excomulgado por herejía en 1926.

Ya en ese año, Angelo Roncalli (Juan XXIII) escribió a un ortodoxo cismático: "Católicos y ortodoxos no son enemigos, sino hermanos. Estamos divididos por algunos desacuerdos respecto a la constitución divina de la Iglesia de Jesucristo. Las personas que fueron la causa de estos desacuerdos, murieron hace siglos. Abandonemos las vieja disputas, cada uno en su propio dominio; trabajemos para hacer bien a nuestros hermanos dándoles buen ejemplo. Más tarde, aunque viaje-

Digitalizado com CamScanner

mos por caminos diferentes, vamos a lograr la unión entre las iglesias, para formar juntos la verdadera y única Iglesia de Nuestro Señor Jesucristo".

Esta afirmación significa que la verdadera Iglesia aún no ha sido establecida.

1 Yves Marsaudon en su libro Ecumenismo Visto por un Francmason Tradicional, Paris: Ed. Vitiano; citado por el Dr. Rama Coomaraswamy en *La Destruccción de la Tradición Cristiana*, p. 247.

2 Lawrence Elliot, *Me llamare Juan*, de 1973, pp. 90-92.

En 1935 Angelo Roncalli llegó a Turquía y entabló amistad con el subsecretario del Ministerio de Relaciones Exteriores, Naman Rifat Menemgioglu, quien dijo a Roncalli: "La laicidad del Estado es nuestro principio fundamental y la garantía de nuestra libertad" Roncalli respondió: "La Iglesia será cuidadosa con no infringir vuestra libertad"

En Turquía, Roncalli también afirmó: "Ustedes los irlandeses son imposibles. ¡En el momento en que llegáis al mundo, incluso antes de ser bautizados, comenzáis a condenar a todos los que no pertenecen a la Iglesia, especialmente a los protestantes! Cuando Angelo Roncalli fue nuncio en Francia, nombró a un masón grado 33 y cercano amigo, el barón Yves Marsaudon, como jefe de la rama francesa de los Caballeros de Malta, una orden laica católica.

TESTIMONIOS QUE DICEN QUE JUAN XXIII ERA MASÓN

Yves Marsaudon, el masón y autor francés antes mencionado **también afirma que Roncalli (Juan XXIII) se hizo masón grado 33 cuando era nuncio en Francia.** Mary Ball Martínez escribió que los **guardias republicanos franceses habían dicho:"...el nuncio (Roncalli) vestido de civil, abandonó su residencia para asistir a las reuniones nocturnas de los jueves del Gran Oriente de Francia (logia masónica).**

La revista *30 días*, también realizó una entrevista hace varios años al jefe de la masonería italiana. El Gran Maestre del Gran Oriente de

Digitalizado com CamScanner

Italia declaró: "En cuanto a eso parece que Juan XXIII se inició (en una logia masónica) en París y que participó en la obra de los Talleres de Estambul".

LAS ACTIVIDADES DE JUAN XXIII Y LAS DECLARACIONES DESPUÉS DE SU "ELECCIÓN" COMO "PAPA" EN 1958

Poco después de haber sido "elegido" y entrado en el Vaticano, "Juan XXIII realizó medidas que decepcionaron a los miembros de la Iglesia. Entre tanto, se puede mencionar su comportamiento con LOS HEREJES, CISMATICOS Y NO CATOLICOS. Juan XXIII describió lo que él pensaba debería ser la actitud del Segundo Concilio Vaticano hacia las sectas no católicas, con estas palabras: "No tenemos la intención de conducir un juicio del pasado. **No queremos demostrar quien tiene razón y quien esta equivocado.** Todo lo que queremos decir es "unámonos, pongamos término a nuestras divisiones".

Sus instrucciones al "Cardenal" Bea, jefe del Secretariado para la unión de los cristianos del Concilio fueron: **"tenemos que dejar de lado, por el momento aquellos elementos en que nos diferenciamos".**

A continuación se nuestra una foto de una reunión de Juan XXIII con los cismáticos orientales en el Vaticano II. Juan XXIII quiso que el clero de las iglesias "ortodoxas" de Rusia (muchos de los cuales eran agentes de la KGB) participaran en el Concilio Vaticano II. Los "ortodoxos" dijeron que algunos de sus clérigos asistirían siempre que no se condenara al comunismo en el Vaticano II.

Por lo tanto, Juan XXIII –el iniciador de la apostasía del Vaticano II– negoció el "gran acuerdo" que fue el Acuerdo Vaticano-Moscú. El Vaticano acordó no condenar el comunismo en el concilio a cambio de conseguir con esto que los cismáticos orientales asistieran como observadores en los debates. ¡Ciertamente eso no es un trato!.. Juan XXIII claramente era un masón y probablemente un comunista: él fue el hombre que inició la masiva conspiración y apostasía que es la secta del Vaticano II.

Digitalizado com CamScanner

Juan XXIII con los obispos cismáticos orientales durante el Concilio Vaticano II.

Digitalizado com CamScanner

JUAN XXIII ELOGIADO POR MASONES Y COMUNISTAS DURANTE SU "PONTIFICADO"

Juan XXIII, *Pacem in terris,* 14, 11 de abril de 1963. "Entre los derechos del hombre se debe enumerar también el de poder venerar a Dios, según la recta norma de su conciencia y profesar la religión en privado y en público". Esto es herejía. No es un derecho del hombre adorar en público a los dioses falsos. Esto ha sido condenado por muchos papas.

La encíclica *Pacem in terris* de Juan XXIII fue elogiada por los mismos líderes masónicos como siendo un documento masónico. Estos son sólo algunos ejemplos: Esta es una cita del Boletín Masónico, el órgano oficial del Consejo Supremo del grado 33 del antiguo y aceptado rito escocés de la masonería para el distrito masónico de los Estados Unidos de México, ubicado en el 56 de la calle Lucerna, en el DF de México (año 18, nº 220, mayo de 1963):

"LA LUZ DEL GRAN ARQUITECTO DEL UNIVERSO, ILUMINA EL VATICANO"

"En términos generales, la encíclica *Pacem in terris,* dirigida a todos los hombres de buena voluntad, ha inspirado consuelo y esperanza. **Se elogia universalmente tanto a los países democráticos como a los comunistas.** Solo las dictaduras católicas han fruncido el ceño y distorsionado su espíritu. Muchos conceptos y doctrinas contenidas en ella nos son familiares. Las hemos oído de ilustres nacionalistas, liberales y hermanos **socialistas.** Después de considerar cuidadosamente el significado de cada palabra, podríamos decir que, no obstante la proverbial y típica basura literaria vaticana, **la encíclica *Pacem in terris* es una vigorosa declaración de la doctrina masónica...no dudamos en recomendar su reflexiva lectura**

Digitalizado com CamScanner

JUAN XXIII Y LOS JUDIOS

Juan XXIII una vez saludó a unos visitantes judíos con las palabras: "Yo soy José, vuestro hermano". A pesar de que esta misteriosa declaración de Juan XXIII a los judíos ha sido citada frecuentemente, sin embargo, no ha sido explicado su significado. Creemos que una buena explicación de su significado es que esta afirmación de Juan XXIII "Yo soy José, vuestro hermano", **es una cita del Génesis 45, 4.** Ella fue hecha por el patriarca José, el hijo de Jacob, a sus hermanos cuando llegaron a Egipto durante el tiempo de la hambruna.

Cuando consideramos la evidencia de que Juan XXIII era masón, que Juan XXIII comenzó el proceso de la revolución contra la Iglesia Católica en el Vaticano II y que el "pontificado" de Juan XXIII inició una nueva actitud revolucionaria *hacìa los judíos,* entre otras cosas, el significado de su declaración *a los judíos* se hace clara. **Juan XXIII –igual que José que no era uno de los egipcios y se encontraba en el pináculo de la jerarquía de los egipcios–** al decirles *"Yo soy José vuestro hermano",* les estaba diciendo a los judíos que él era "José su hermano", **porque él era en realidad un judío infiltrado colocado en la mas alta posición de la jerarquía de los cristianos** (o eso parecía). *Esa fue la manera críptica de Juan XXIII de revelar lo que realmente era: un antipapa conspirador al servicio de los enemigos de la Iglesia.* Justo antes de su muerte Juan XXIII compuso la siguiente oración por los judíos: Esta oración fue confirmada por el Vaticano II como siguiendo la obra de Juan XXIII:

"Hoy nos damos cuenta cuan ciegos hemos sido a lo largo de los siglos y como no apreciamos la belleza del pueblo elegido o las características de nuestros hermanos favorecidos. **Somos conscientes de la marca divina de Caín colocada sobre nuestra frente.** En el curso de los siglos, nuestro hermano Abel ha estado tendido sangrando y llorando sobre la tierra por nuestra culpa, porque nos habíamos olvidado de Tu amor. Perdona nuestra condena injustificada de los judíos. **Perdónanos por crucificar a los que te crucificaron** por

Digitalizado com CamScanner

segunda vez. Perdónanos, no sabíamos lo que hacíamos"

Juan XXIII dice que los judíos siguen siendo el pueblo escogido, lo que es herético. La frase "pérfidos judíos" era la expresión usada por los católicos en la liturgia del Viernes Santo hasta que Juan XXIII la eliminó en 1960. La palabra pérfido significa "infiel". El Viernes Santo de 1963, el cardenal que fue el celebrante en San Pedro dijo las antiguas palabras (pérfidos judíos) por fuerza de la costumbre. **Juan XXIII sorprendió a los fieles cuando lo interrumpió diciéndole "dilo de la nueva manera"**

Papa Benedicto XIV, *A quo primum,* 14 de junio de 1751: "Otra amenaza para los cristianos ha sido la influencia de los **infieles judíos...Ciertamente no es en vano que la Iglesia ha establecido la oración universal** que es ofrecida desde la salida del sol hasta su ocaso, **por los judíos obstinadamente incrédulos,** para que Dios levante el velo que cubre sus corazones y los saque de la oscuridad y los conduzca a la luz de la verdad"

DECLARACIONES DE COMUNISTAS, MASONES Y NO CATOLICOS ALABANDO A JUAN XXIII DESPUES DE SU MUERTE

Después de la muerte de Juan XXIII, numerosos documentos de comunistas, masones y judíos fueron enviados al Vaticano, expresando su tristeza por la muerte de Juan XXIII. Gente como Fidel Castro y Nikita Khrushchev enviaron mensajes de alabanza y dolor.

Editorial de *El Informador* del 4 de junio de 1963: **"La Gran Logia Occidental Mexicana de Libres y Aceptados Masones, con motivo del fallecimiento del Papa Juan XXIII hace pública su pena por la desaparición de este gran hombre que vino a revolucionar las ideas, pensamientos y formas de la liturgia católica romana.** Las Encíclicas "Madre y Maestra" y "Paz en la Tierra" han revolucionado los conceptos en favor de los Derechos del Hombre y su Libertad. **La humanidad ha perdido a un gran hombre** y los Masones reconocemos en él sus elevados principios, su humanitarismo y su condi-

Digitalizado com CamScanner

ción de Gran Liberal". Guadalajara, Jalisco, México, 3 de junio de 1963 – *Licenciado José Guadalupe Zuno Hernández*

El masón de alto rango Carl Jacob Burckhardt escribió en el Journal de Geneve: "Conocí muy bien al cardenal Roncalli. El era un deísta y un racionalista cuya fuerza no radicaba en la capacidad de creer en milagros y en venerar lo sagrado"

LOS SORPRENDENTES PARALELOS ENTRE EL ANTIPAPA JUAN XXIII DEL GRAN CISMA DE OCCIDENTE Y EL ANTIPAPA JUAN XXIII DEL VATICANO II

El nombre Juan había sido evitado por los papas durante 500 años, debido a que el último hombre que lo había usado fue el famoso antipapa Juan XXIII (Baldassare Cossa), autor del Gran Cisma de Occidente. Los paralelos entre el primer antipapa Juan XXIII (Baldassare Cossa) y el segundo (Angelo Roncalli), son sorprendentes:

El reinado del primer antipapa Juan XXIII abarcó cinco años, desde 1410 hasta 1415, al igual que el reinado del segundo antipapa Juan XXIII que abarcó cinco años, entre 1958 y 1963.

El primer antipapa Juan XXIII convocó un falso concilio, el Concilio de Constanza (el Concilio de Constanza después se convirtió en un verdadero concilio ecuménico, con algunas sesiones aprobadas por el verdadero papa, pero en la época en que el antipapa Juan XXIII lo abrió, era un falso concilio). **De la misma manera, el reciente antipapa Juan XXIII (Angelo Roncalli) también convocó un falso concilio, el Vaticano II.**

El primer antipapa Juan XXXIII abrió su falso concilio de Constanza en el cuarto año de su reinado, en 1414. El reciente antipapa Juan XXIII abrió el Vaticano II en el cuarto año de su reinado en 1962.

El reinado del primer antipapa Juan XXIII terminó poco antes de la 3ª sesión de su falso concilio, en 1415. El reciente antipapa Juan XXIII murió poco antes de la tercera sesión del Vaticano II,

Digitalizado com CamScanner

en 1963, poniendo fin a su reinado.

Creemos que las similitudes entre el primer antipapa Juan XXIII y el segundo, no son meras coincidencias. El primer antipapa Juan XXIII fue también el último antipapa que reinó en Roma. Angelo Roncalli, el reciente antipapa Juan XXIII, al tomar ese nombre, ¿estaba indicando simbólicamente (a la manera críptica como los masones suelen hacer las cosas) que él era el continuador en la línea de los antipapas que reinan desde Roma?

El cardenal Heenan, que estuvo presente en el cónclave de 1958 que eligió a Juan XXIII, mencionó una vez: "No había tanto misterio en la elección del papa Juan. El fue elegido porque era un hombre muy viejo. Su principal deber era hacer cardenal al arzobispo de Milán, Monseñor Montini (después Pablo VI), para que pudiera ser elegido en el próximo cónclave. Esta fue la política y fue realizada con precisión"

Pablo VI fue el hombre que decía ser el jefe de la Iglesia Católica desde el 21 de junio de 1963, hasta el 6 de agosto de 1978. El fue el hombre que promulgó el Concilio Vaticano II y la nueva misa. Ya hemos visto que las pruebas indican que el hombre que precedió y elevó a Pablo VI, Juan XXIII, fue un masón y un manifiesto hereje. También hemos visto que los documentos del Vaticano II contienen muchas herejías, y que la nueva misa promulgada por Pablo VI, representó una revolución litúrgica.

Aquí vemos a Pablo VI dando un saludo masónico al patriarca cismático oriental de Constantinopla, Atanágoras, el 5 de enero de 1963. Ambos también levantaron mutuamente las excomuniones recíprocas de 1054. Esto significa que Pablo V consideraba que los "ortodoxos" orientales ya no estaban excomulgados, aunque ellos nieguen el papado. Por lo tanto, según Pablo VI, el papado no es un dogma obligatorio bajo pena de excomunión.

Pablo VI llevando el pectoral de efod, una vestimenta usada por l os masones y los sumos sacerdotes judíos. Nótese que las doce piedras representan las doce tribus de Israel. Esto no es sólo el pectoral del

Digitalizado com CamScanner

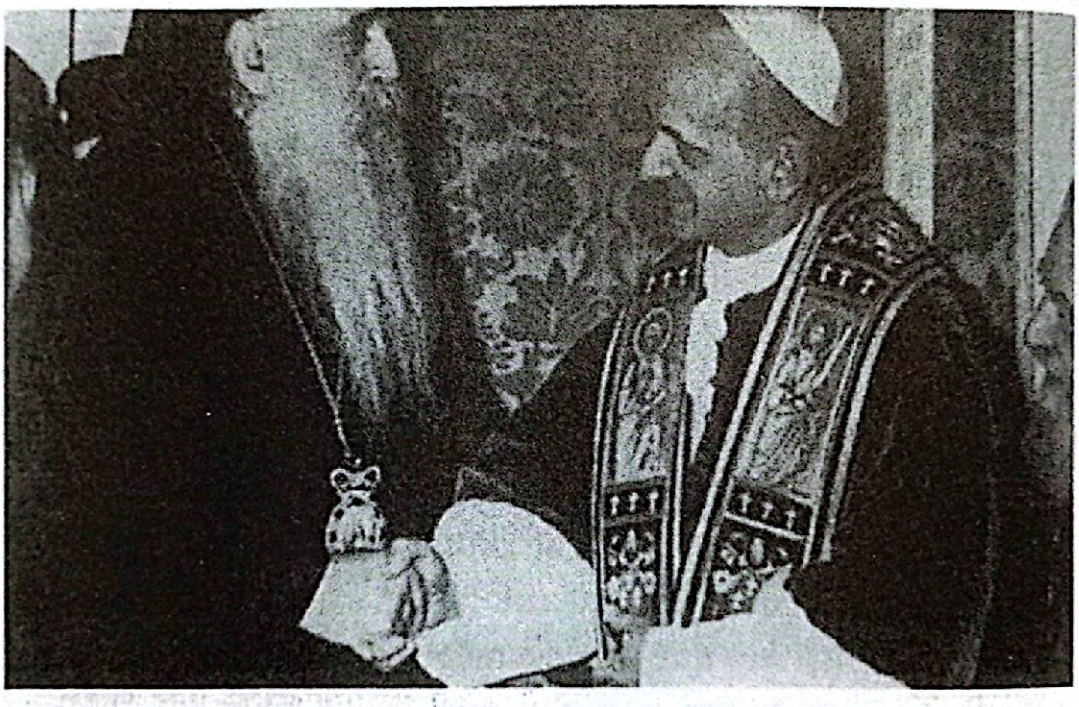

Pablo VI dando un saludo masónico al Patriarca cismático oriental Atenágoras.

Digitalizado com CamScanner

Pablo VI llevando el pectoral de efod, una vestimenta usada por l os masones y los sumos sacerdotes judíos.

Digitalizado com CamScanner

sumo sacerdote judío, que además, según la Enciclopedia de la Masonería de Mackey, el efod es también "usado en los capítulos americanos (masónicos) del Arco Real, por el sumo sacerdote como parte de sus ornamentos oficiales". El efod era la vestimenta que fue usada por Caifás, el sumo sacerdote de la religión judía, que ordenó que Jesucristo fuera condenado a muerte, a la crucifixión.

El antipapa Pablo VI usó numerosas veces el pectoral efod, también conocido como el Juicio de la Razón del sumo sacerdote judío. Dios permite cosas como estas para que la gente conozca que esos son los hombres infiltrados y enemigos de la Iglesia Católica.

Y mientras Pablo VI era la causa de este implacable desastre y destrucción espiritual, como serpiente astuta que era, calculadamente desviaba la atención de sí mismo. En la que quizá es su cita más famosa, señaló que e humo de Satanás había penetrado en el templo de Dios. Así lo dijo en su homilía del 29 de junio de 1972: "El humo de Satanás ha penetrado por una grieta del Templo de Dios..."

Cuando Pablo VI hizo esta declaración, todo el mundo miraba a los cardenales, a los obispos y los sacerdotes para descubrir donde podría estar este humo. Miraron a todos excepto al hombre que hizo esta declaración. Pero en realidad, Pablo VI fue el humo de Satanás y él hizo esta declaración para desviar la mirada de la gente sobre él y en esto él tuvo éxito.

El hecho de que Pablo VI frecuentemente usara el efod judío, junto con todos sus otros sistemáticos intentos para destruir toda la tradición católica, son una fuerte evidencia de que él era un judío satánico infiltrado. De hecho, los antepasados de Pablo VI eran judíos. Su verdadero nombre era Giovanni Montini. La familia Montini aparece en el Libro de Oro de la Nobleza Italiana (1962-1964, p. 994): "Una rama de la noble familia de Brescia...de donde viene su blasón noble y que reconoce como su seguro tronco y fundador a un Bartolomé (Bartolino) de Benedictis, dice que Montini era de origen judío"

Digitalizado com CamScanner

JUAN PABLO I (ALBINO LUCIANI)

Papa León XIII, 8 de diciembre de 1892: "Todos deben evitar la familiaridad o amistad con cualquiera que sea sospechosos de pertenecer a la masonería o a grupos afiliados. Conocedlos por sus frutos y evitadlos

Juan Pablo II en reunión sobre las raíces del antisemitismo 1997: "Este pueblo (los judíos) ha sido llamado y guiado por Dios, creador del cielo y de la tierra. Su existencia no es apenas un acontecimiento natural o cultural..... Es un acontecimiento sobrenatural. A pesar de todo este pueblo continua siendo el pueblo de la alianza..."

Es importante tener en cuenta que el "arzobispo" de Estrasburgo, Francia, de la secta del Vaticano II, Joseph Dore, recordó con júbilo la mencionada herejía que Juan Pablo II pronunció sobre la Antigua Alianza en un discurso en Mainz, Alemania y en otros lugares. Nótese que el "arzobispo" Dore, admite que el Vaticano II cambió la enseñanza tradicional de la Iglesia sobre la cesación de la Antigua Alianza.

El "arzobispo" Joseph Dore, en un discurso a la secta B´naiB´rith (masones judíos), en agosto de 2003 dijo: "Cualquiera que sea la descripción (de los judíos en el arte católico tradicional)...el mensaje teológico es el mismo, la elección de Dios ha pasado ahora al pueblo cristiano y la Iglesia, la verdadera Israel puede triunfar, ella que confiesa la verdad salvadora que Cristo ha traído".

El papa Juan Pablo II recordó en numerosas ocasiones la permanencia de la Primera Alianza (la Antigua Alianza), "que nunca fue revocada" por Dios (Juan Pablo II, Mainz, Alemania, 1980). Hoy en día, deseamos trabajar juntos con nuestros hermanos mayores hacia la reconciliación y el diálogo fraterno.

Digitalizado com CamScanner

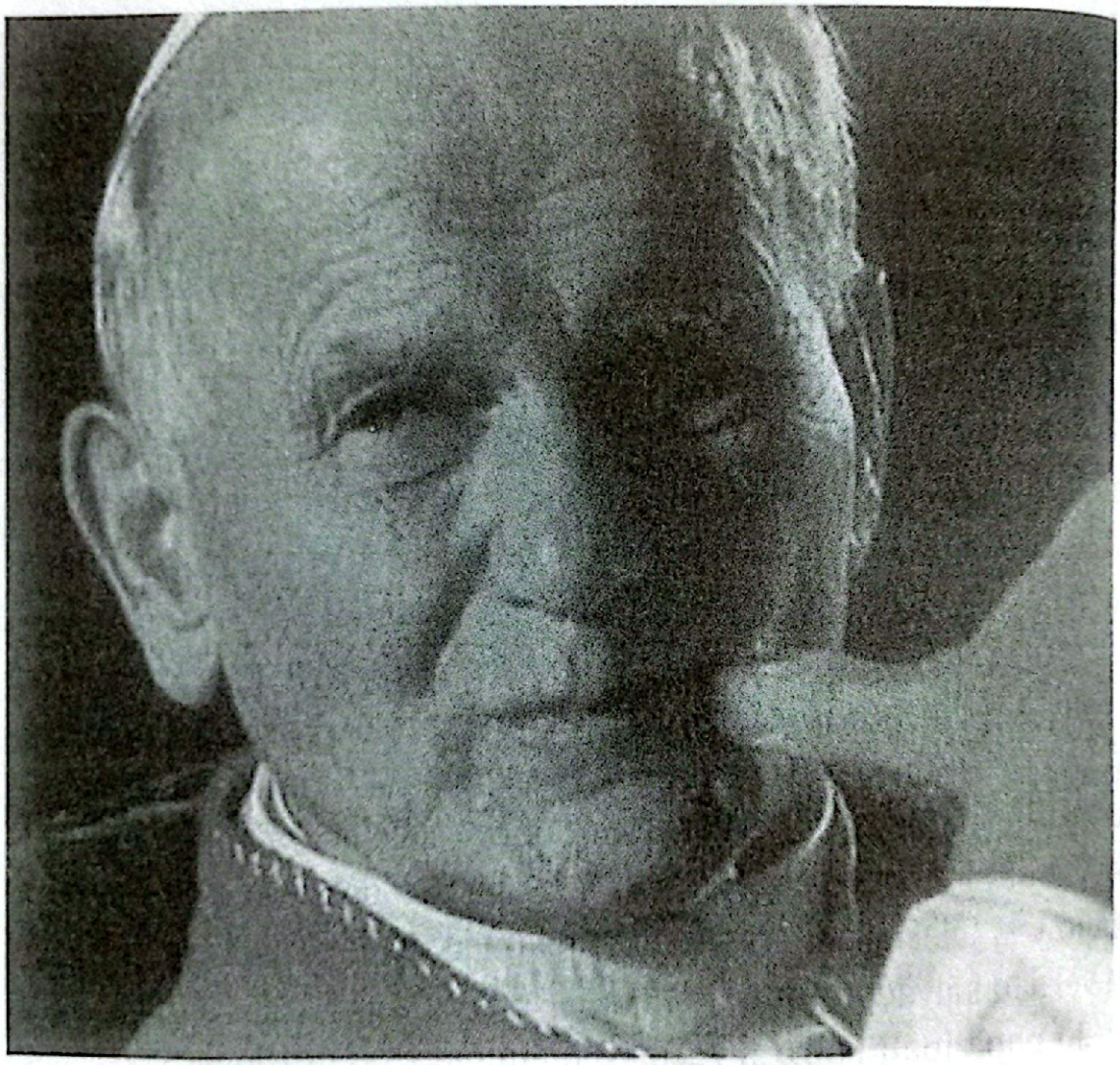

Juan Pablo II.

Digitalizado com CamScanner

EL INCREIBLE MENSAJE DE JUAN PABLO II EN CONMEMORACIÓN DE LA SINAGOGA JUDIA

Juan Pablo II, mensaje al gran Rabino de Roma, 23 de mayo de 2004: "Distinguidísimo Dr. Ricardo di Segni, Gran Rabino de Roma. ¡Shalom! Con profunda alegría me uno a la comunidad judía de Roma que celebra el centenario de la Gran Sinagoga de Roma, un símbolo y un recordatorio de la presencia milenaria en esta ciudad del pueblo de la Alianza del Sinaí. Por más de 2000 años, vuestra comunidad ha sido una parte integral en la vida de la ciudad; ella puede gloriarse de ser la más antigua comunidad judía de Europa occidental y de haber desempeñado un rol importante en la difusión del judaísmo en todo el continente.

La conmemoración de hoy, por lo tanto, adquiere un significado especial...Puesto que no estoy en condiciones de asistir en persona, le he pedido a mi vicario general, Camillo Ruini que me represente; él esta acompañado del cardenal Walter Kasper, presidente de la Comisión de la Santa Sede para las Relaciones con los judíos. Ellos expresan formalmente mi deseo de estar con vosotros en este día. "La Iglesia no ha dudado en expresar su profundo pesar por las ´fallas de sus hijos e hijas en todas las épocas´y en un acto de arrepentimiento, ha pedido perdón por haber estado conectados de alguna manera con el flagelo del anti-judaísmo y del antisemitismo.

JUAN PABLO II REZANDO EN EL MURO DE LAS LAMENTACIONES

El 26 de marzo de 2000, Juan Pablo II rezó en el muro occidental en Jerusalén, llamado Muro de los Lamentos. También elogió a los enemigos más grandes que la Iglesia Católica haya jamás conocido, incluyendo a los revolucionarios protestantes Lutero y Calvino. En octubre de 1983, Juan Pablo II, hablando de Martin Lutero, declaró: ***"Nuestro mundo experimenta incluso hoy su impacto en la historia".*** También el 14 de junio de 1984, Juan Pablo II elogió a Calvino como alguien que quería "hacer que la Iglesia fuera más fiel a la voluntad del Señor"

Digitalizado com CamScanner

JUAN PABLO II GALARDONADO POR LOS MASONES

Juan Pablo II recibe a a la B´naiB´rith (Logia masónica de Nueva York) el 22 de marzo de 1982 y en diciembre de 1996 **la Logia del Gran Oriente de la Masonería italiana ofreció a Juan Pablo II su mayor condecoración, la orden de Galilea,** como expresión de gratitud por los esfuerzos que él hizo en apoyo de los ideales masónicos. El representante de la masonería italiana señaló que Juan Pablo II mereció el honor porque él promovió "los valores de la masonería universal, la fraternidad, el respeto por la dignidad del hombre y el espíritu de tolerancia, puntos centrales de la vida de los verdaderos masones"

LAS HEREJIAS DE BENEDICTO XVI (2005-2013)

Benedicto XVI hace la señal satánica del diablo. A continuación vemos a Benedicto XVI haciendo la señal del diablo. Este gesto satánico es popular entre los satanistas y los grupos de rock satánico. Muchos hacen este gesto satánico con la mano, sin saberlo, porque están asumidos por el espíritu del mal. Algunos señalan que la señal del diablo es similar al gesto en lenguaje de señas que dice "te amo". Eso es cierto, pero es probablemente porque la inventora del sistema del lenguaje para sordos, Helen Keller, era ella misma una ocultista y teósofa. Ella escribió un libro llamado "Mi religión" en la que explica sus ideas. Algunos creen que ella diseño la señal "te amo" para que corresponda con la señal del diablo, de manera que lo que se estaría diciendo es que él o ella ama a Satanás.

LA ENSEÑANZA HERÉTICA DE FRANCISCO SOBRE EL "MATRIMONO" GAY Y SOBRE LA HOMOSEXUALIDAD.

Hasta ahora se ha documentado y confirmado que Francisco estu-

Digitalizado com CamScanner

Benedicto XVI realizando la señal satánica del Diablo.

Digitalizado com CamScanner

vo a favor de las uniones civiles homosexuales cando vivió en Argentina. El apenas no quiso que se le llamara matrimonio a la unión civil homosexual. Esto es herejía. Ello significa que Francisco aprobó el comportamiento sexual perverso y abominable condenado en la Escritura y en la enseñanza católica.

En todo caso, creemos que Benedicto XVI sí esta haciendo la señal del diablo- la doble señal del diablo de hecho- y que él sabe lo que está haciendo. Decimos esto porque después de haber leído muchos de sus libros, podemos decir que él es claramente uno de los hombres más inteligentes del mundo, además de tener un conocimiento enciclopédico de las materias católicas. Puesto que él dice repetidamente en sus libros que uno no es libre de no ver a Jesús como el Mesías (como lo hemos documentado), **Benedicto XVI (siendo un hombre extremadamente informado) sabe muy bien que esta predicando un nuevo evangelio anticristiano desde el interior de las estructuras físicas de la Iglesia Católica,** a la vez que se hace pasar por el Papa que supuestamente esta dedicado al Evangelio. Por lo tanto, él esta plenamente consciente del malvado engaño que esta promoviendo. **Solo una persona que rinde culto a sabiendas a Satanás o esta muy controlado o poseído por Satanás, podría hacer una cosa así.**

El 7 de junio de 2010, Francisco visitó el centro judío en Argentina y llamó a los judíos "nuestros hermanos mayores" y "el pueblo elegido de Dios". También rezó delante de una lista de judíos fallecidos rindiéndoles honor.

El 11 de octubre de 20102, Francisco otorgó al rabino Abraham Skorka, que es defensor de la homosexualidad, un título honoris causa en una universidad "católica". Después que el rabino recibió el doctorado dijo: "Estamos esperando al Mesías, pero para que él llegue le tenemos que preparar el terreno...."

Desde la época del Papa Pablo VI -continua Kramer- se registró una auténtica revolución masónica en el Vaticano y con el pontificadode Pablo VI, los francmasones dominaron en el

Digitalizado com CamScanner

Vaticano. En este sentido explica que el último monseñor Marino Marini, designado por el Papa Benedicto como secretario de la congregación (Ecclesia Dei), le confesó en 1996: "Nuestras manos están atadas, no podemos hacer nada porque los francmasones controlan las posiciones claves en la Iglesia" Una década después volvió a insistir sobre este punto: "Sufrimos una ocupación masónica", le dijo.

UN VATICANO SIN "BRUJULA MORAL"

La pérdida de la "brújula moral" del Vaticano, no comenzó con Pablo VI, aunque, según Kramer, bajo su reinado hubo una infiltración de homosexuales en toda la Iglesia, en los seminarios y en las facultades de teología. Además, recuerda que en uno de los libros escritos por Peter Damian en el siglo XI, se hablaba de la misma cuestión de "como estas personas entraban, ellos tenían ambiciones, querían llegar a los puestos mas altos y querían ser promovidos". Los que tenían una verdadera vocación para ser sacerdotes querían deshacerse de ellos, pero con el Papa Pablo VI, se revitalizaron y desde entonces ponen a su gente en las posiciones más altas, explica Kramer.

¿ES MASÓN FRANCISCO I? – PRIMERA PARTE: EL PAPA Y EL CLUB ROTARY

Las ideas reformistas del Papa Francisco despiertan las sospechas de ciertos sectores de la Iglesia que lo vinculan a la masonería.

¿Esta la Iglesia en manos de la masonería? Algunos consideran que el Papa Francisco, cuya imagen se asocia al progreso y la reforma del catolicismo, sería un instrumento de fuerzas laicistas. *La cultura del encuentro* promovida por el pontífice o su acercamiento al judaísmo, mediante encuentros con la poderosísima logia sionista B´naiB´rith,

Digitalizado com CamScanner

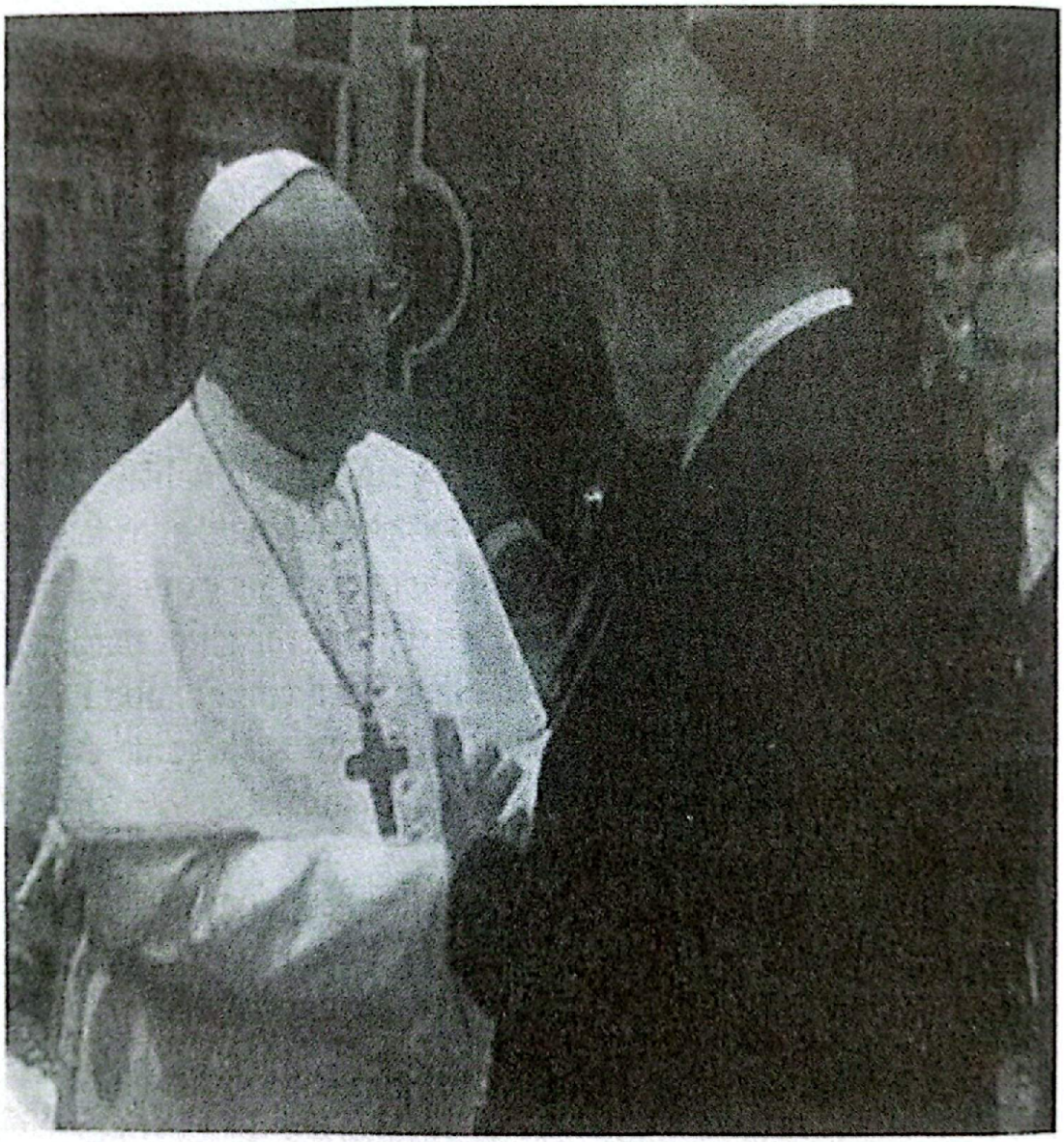

Digitalizado com CamScanner

se interpreta por los mas retrógrados como un alineamiento con ciertas instituciones incluso sociedades secretas, que desde hace siglos impulsarían la tolerancia religiosa y el diálogo entre confesiones como un pretexto para diluir el poder de Roma. Preocupa que el santo padre sintonice en exceso con propuestas tradicionalmente ligadas a la francmasonería liberal dogmática, como la separación total iglesia-estado, la laicidad completa del espacio público o la autofinanciación definitiva de las distintas confesiones.

Por tanto, que no espere el lector averiguar aquí la pertenencia de Bergoglio a alguna logia, puesto que el Papa, jamás se ha declarado masón. Entre ellos destacamos en este primer artículo que en 1999 el por entonces arzobispo Bergoglio fue elegido socio honorario del *Rotary Club* de la Ciudad de Buenos Aires. Èl Rotary es una institución estadounidense de proyección internacional con más de un siglo de historia. En sus orígenes, en la primera década del siglo pasado, el Rotary nació como una asociación de principios masónicos. Sus fundadores pertenecían a la francmasonería norteamericana.

LA ENSEÑANZA HERÉTICA DE FRANCISCO SOBRE EL "MATRIMONIO" GAY Y SOBRE LA HOMOSEXUALIDAD

El 19 de Agosto de 2013, Francisco fue entrevistado por la revista *Razón y Fe,* en su página 14, Francisco claramente enseña que los homosexuales activos no son rechazados ni condenados por Dios. También en la misma revista, el 19 de agosto de 2013 p.14, dice: "En Buenos Aires recibía cartas de personas homosexuales que son verdaderos "heridos sociales", porque me dicen que sienten que la Iglesia siempre les ha condenado. Pero la Iglesia no quiere hacer eso. Los masones apoyan a Francisco: Francisco fue recientemente elogiado por el gran maestre de la Gran Logia Oriental de Italia y el de la Argentina. Ellos públicamente apoyaron la elección de Francisco como nuevo antipapa.

Digitalizado com CamScanner

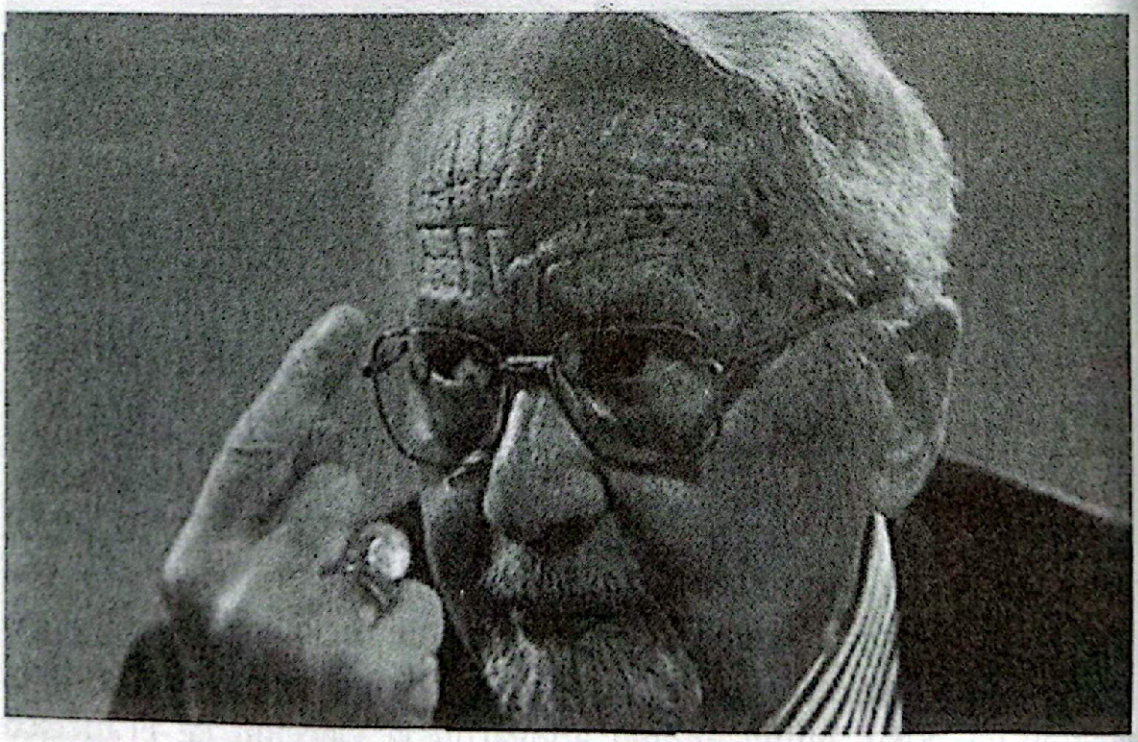

Licio Gelli.

Digitalizado com CamScanner

EL MASIVO ESCÁNDALO SEXUAL ENTRE LOS "SACERDOTES" DEL VATICANO II/NOVUS ORDO

Albino Luciani (Juan Pablo I) era hijo de un socialista comprometido. Juan XXIII lo consagró personalmente obispo el 27 de diciembre de 1958. Luciani fue nombrado "cardenal" por Pablo VI e hizo amistad con muchos acatólicos. Phillip Potter, secretario del Consejo Mundial de Iglesias fue huésped suyo. Entre sus otros invitados había judíos, anglicanos y "cristianos" pentecostales. Intercambió libros y cartas muy amistosas con Hans Küng. Luciano era consciente de que varios de los laicos católicos que él conocía, eran miembros de logias masónicas.

Todo esto son razones de porque el 19 de agosto de 2005, un viernes a medio día y hora en que Jesús fue crucificado, Benedicto XVI fue ala sinagoga judía en Colonia, Alemania y participó activamente en el servicio de culto judío. A continuación, vemos a Benedicto XVI haciendo la señal del diablo. Este gesto satánico es popular entre los satanistas y los grupos de rock satánico.

CBS News: "Los miembros del clero y otras personas de la archidiócesis de Boston, probablemente abusaron sexualmente de mas de 1.000 personas durante un periodo de seis décadas, dijo el miércoles el fiscal general de Massachusetts, agregando que fue tan masivo que bordeó lo imaginable.

Casi todos los que lean este libro, probablemente estarán familiarizados con el masivo escándalo sexual entre los "sacerdotes" de la falsa iglesia del *Novus Ordo*/Vaticano II que ha sido expuesto incesantemente por los medios de comunicación desde hace aproximadamente el año 2002 hasta el presente. La perversión sexual de los "sacerdotes" *Novus Ordo*/Vaticano II es tan extenso que diócesis enteras de la secta del Vaticano II han terminado en la bancarrota por tener que pagar a las victimas las indemnizaciones legales de los abusos. La diócesis de Davenport ofrece el ejemplo más reciente.

Los católicos tradicionales tienen que considerar seriamente los

Digitalizado com CamScanner

Bella Dood.

Digitalizado com CamScanner

inmensos daños que estos escándalos han causado a la Iglesia Católica ante los ojos del mundo, a pesar de que se pueda probar que la secta del Vaticano II **no es** la Iglesia Católica y que los hombres involucrados íntimamente en estos escándalos se adhieren a una nueva religión y no a la verdadera religión católica.

Pero estos escándalos no sólo se limitan a Boston. El 3 de mayo de 2003, el obispo Thomas J. O´Brien, de Phoenix reconoció que había ocultado denuncias por abusos sexuales por parte de sacerdotes. Acto seguido, renunció a su cargo. 28 de junio de 2003: " En uno de los mayores acuerdos extrajudiciales por abusar de las víctimas en el escándalo sexual católico, la archidiócesis de Louisville en Kentucky anunció que pagará cerca de 25,7 millones de dólares a personas que dijeron haber sido abusadas sexualmente por sacerdotes y otros empleados de la Iglesia... William McMurry, que representó a muchos de los demandantes, dijo que la archidiócesis está usando más de la mitad de sus activos líquidos para pagar el acuerdo"

Tampoco el escándalo sexual de la secta Vaticano II se limita a los EEUU. El escándalo sexual que ha envuelto a la secta del Vaticano II se extiende por todo el mundo. El 8 de julio de 2002, "La Conferencia de Obispos Católicos de **Filipinas** se disculpó por la ´grave mala conducta sexual´ por parte de sacerdotes filipinos y prometió un protocolo para hacer frente a futuros casos de abuso".

El siglo XVIII fue para la Masonería especulativa (nacida en 1717) un periodo de zozobra y persecución; pocos gobiernos o estados no se ocuparon de los francmasones y prohibieron sus reuniones. En este contexto, las prohibiciones y las condenas del Papa Clemente XII en 1738 y de Benedicto XIV en 1751, así como el decreto del Cardenal Firrao para los Estados Pontificios en 1739, no son más que otros tantos eslabones en la larga cadena de medidas adoptadas por las autoridades europeas en el siglo XVIII. En el siglo XIX se experimenta un cambio notable. La aparición de las sociedades patrióticas o políticas por un lado y por otro el impacto de la Revolución Francesa. *Tras la*

Digitalizado com CamScanner

Revolución Francesa (1789-1799), en la que fueron victimas no pocos masones entre ellos el sacerdote católico Juan María Gallot, de Laval, quien posteriormente fue beatificado por la Iglesia Católica, la situación es radicalmente diferente. Así como en los países anglosajones, la Masonería adquirió cierto prestigio social, especialmente en EEUU, Gran Bretaña y países nórdicos, donde la presencia del clero no católico siguió siendo importante e influyente dentro de la Masonería, en la misma medida, los reyes de Inglaterra y Suecia controlaban la Masonería en sus respectivos países y gran parte de los presidentes de los EEUU de América militaban en sus filas.

Sin embargo, en los llamados países católicos los ideales de la Masonería, confundidos e identificados en gran medida con los del liberalismo, suscitaron por parte de la Iglesia Católica y de los gobiernos absolutistas de la época, una dura reacción. En este sentido llama la atención que desde Pio VII en 1821, con su Constitución *Ecclesiam Christi,* hasta la ***Humanum Genus*** (1884) de León XIII, la Masonería será identificada por Roma como una sociedad clandestina, cuyo fin era "*conspirar en detrimento de la Iglesia Católica y la Masonería corresponde a los pontificados de Pio IX y de León XIII.* Recordemos que solamente estos dos Papas, en sus documentos y alocuciones hablaron más de 2.000 veces contra la Masonería, identificada en muchos casos con la "Carbonería" (lo que es insostenible desde el punto de vista histórico).

El Concilio Vaticano II, finalmente se puede considerar el punto de referencia en que acaba de cuajar un movimiento de aproximación entre la Iglesia Católica y la Masonería, iniciado ya en ciertos sectores a comienzos del siglo XX. Las intervenciones de Monseñor Méndez Arceo (Obispo de Cuernavaca, en México) en el Concilio Vaticano II, marcaron un hito en la cuestión de la actitud de la Iglesia para con las sociedades secretas y en concreto con la Masonería. A partir de ese momento la desconfianza mutua comienza a desaparecer. En este sentido, los obispos de Francia en 1967, abordaron ya el tema de la Iglesia y la Masonería. El obispo auxiliar de Paris, Monseñor Pezeril fue invi-

Digitalizado com CamScanner

tado a dar una conferencia en la Gran Logia de Francia (22 de junio de 1971). El arzobispo de Arcajú, en Brasil hablaba con la Logia de Cotinguiba en 1969 y en 1971 recibía el título y medalla de oro del Gran Reconocimiento Masónico.

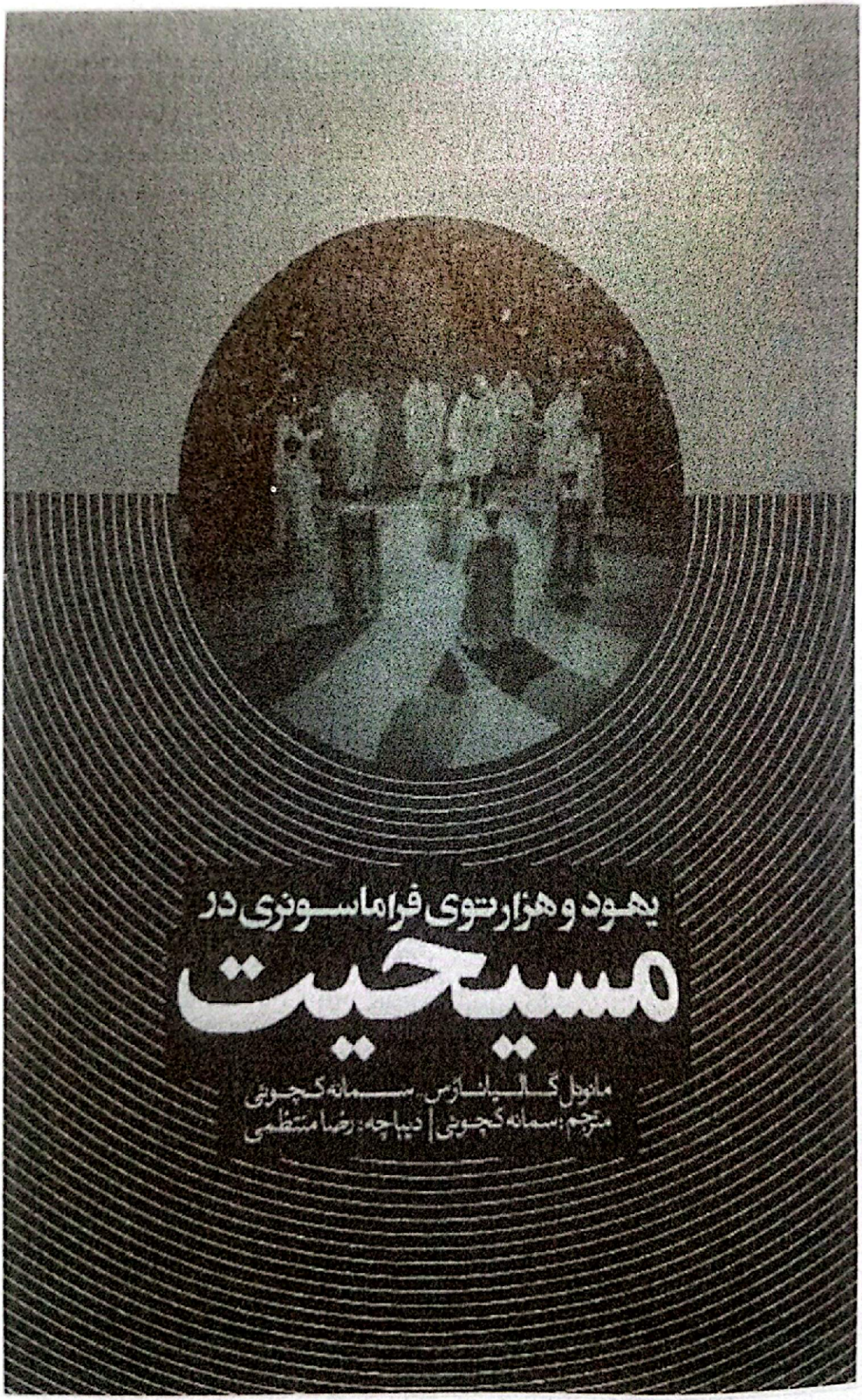

Portada de la edición iraní del presente libro.

Digitalizado com CamScanner

LA IGLESIA CATÓLICA Y LOS JUDIOS

DE E. MICHAEL JONES

FidelityPress - South Bend – Indiana - 2015

¿Qué clase de hombres han sido aquellos que pusieron manos a la obra y a la tarea (de reconstruir el templo)?. Han sido hombres que se han resistido constantemente a la voluntad del Espíritu Santo, revolucionarios ocupados en esparcir la sedición. Después de la destrucción ocurrida bajo Vespasiano y Tito, estos judíos se rebelaron durante el reino de Adriano e intentaron regresar a su antigua "Commonwealth" y forma de vida. Donde fallaron fue en no darse cuenta de que estaban luchando contra el decreto de Dios, que había ordenado el que Jerusalén se mantuviese por siempre en ruinas. (San Juan Crisóstomo, *Adversos Judaeos)*

La Cristiandad no trajo un mensaje de revolución social como el de mala fortuna realizado por Espartaco, cuya lucha condujo a tanta efusión de sangre. Jesús no era Espartaco. Él no estaba implicado en una lucha por la liberación política como Barrabas o Bar-Kokhba. Jesús que murió en la Cruz, trajo algo totalmente diferente: un encuentro con el Señor de todos los señores, un encuentro con el Dios viviente y de tal manera, un encuentro con una esperanza más fuerte que los sufrimientos de la esclavitud, una esperanza que por lo tanto transformaba la vida y el mundo desde dentro (Papa Benedicto XVI, *Spe Salvi*)

Digitalizado com CamScanner

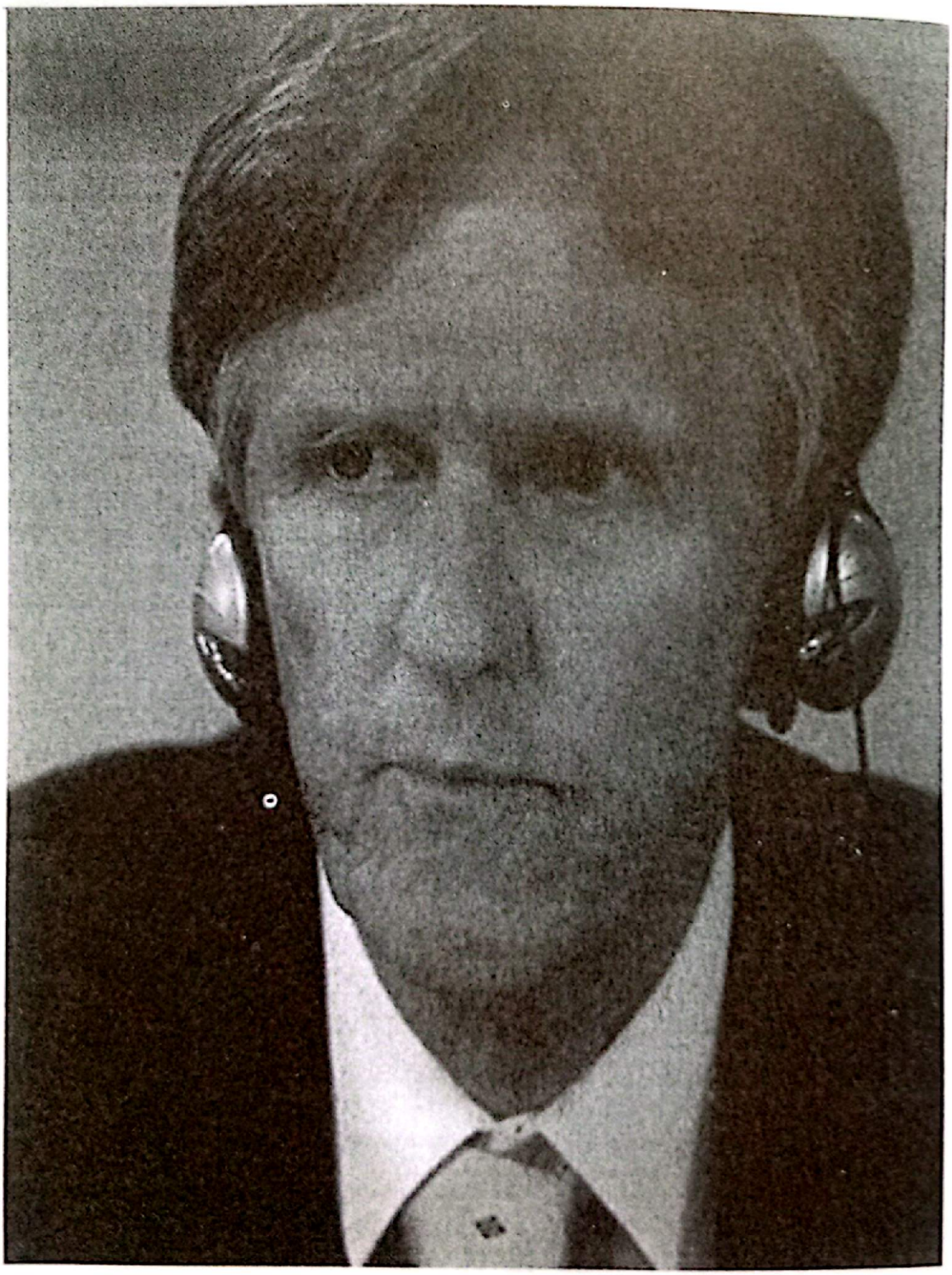

Michael Jones.

Digitalizado com CamScanner

ÍNDICE DE CONTENIDOS

PREÁMBULO
CAPÍTULO UNO: Cristiandad, Islam y los judíos
CAPÍTULO DOS: La Iglesia y los judíos en la Historia
CAPÍTULO TRES: EL Vaticano II y *Nostra Aetate*
CAPÍTULO CUATRO: ¿Son los Evangelios Antisemitas?
CAPÍTULO CINCO: Los judíos, el Bolchevismo y el Holocausto
CAPÍTULO SEIS: Hollywood y el Código de Producción
CAPÍTULO SIETE: El aborto y los judíos
CAPÍTULO OCHO: La Conversión del Judío Revolucionario

APÉNDICE UNO: Una entrevista con el Dr. E. Michael Jones sobre *El Espíritu Revolucionario judío,* por Martin Vianney
APENDICE DOS: Un Extracto de *Un Ensayo en Ayuda de una Gramática de Consenso* (1870) del Bendito John Henry Newman
APENDICE TRES: La Vieja y la Nueva Alianza: Teología de Sustitución o no?

Digitalizado com CamScanner

San Juan Crisostomo.

Digitalizado com CamScanner

PREAMBULO

El libro del Dr. E. Michael Jones, *El Espíritu Revolucionario Judío* es una notable obra literaria. Una persona que lo revisó, referenció sus pensamientos directamente hacia el autor, de la siguiente forma:

"Gracias por facilitarnos esta increíble tarea de trabajo universitario y de revisionismo histórico sin paralelo, que ha transformado la forma en la cual percibo el mundo en que vivimos. Esta debe ser una de las historias mas controvertidas nunca escritas sobre unas gentes, describiendo la trágica historia de los judíos al rechazar al Logos, el orden universal racional personificado en Jesucristo, incorporando el orden político y social terreno que Él personalizaba en su naturaleza humana y el rechazo de lo cual, constituye la misma etiqueta de la identidad revolucionaria judía y su actividad desde entonces".

Es también un libro muy valiente. El Dr. Jones hace un posicionamiento expreso del consenso moderno liberal sobre la posición de los judíos en la historia y en el presente. Haciendo esto Jones ha recibido amargos ataques. Ha sido caracterizado de muchas formas negativas y de la forma más notable como un Antisemita.

En realidad, todo lo que el Dr. Jones hace es llamar la atención sobre las enseñanzas consistentes de la Iglesia Católica. Él ha expresado con grandes detalles estos pormenores en varios de sus escritos y en ningún sitio han sido refutados sus argumentos. Además de eso, en relación con un contexto específico, el de los movimientos de oposición contra la Iglesia, Jones hace constar que los judíos han ejercido un rol prominente en muchas ocasiones. Sin embargo y de nuevo, su investigación masiva, usando muy a menudo textos escritos por judíos, establece la verdad de su tesis a este respecto.

Los ataques contra el Dr. Jones están totalmente fuera de lugar. La siguiente constatación por su parte relacionada con las consecuencias del alejamiento del *Mesías Sobrenatural* para en cambio apoyar movimientos revolucionarios anti-cristianos, tomados de la conclusión de *El Espíritu Revolucionario Judío,* lo muestra de esta manera:

Digitalizado com CamScanner

"¿Significa esto que cada judío es una mala persona? No, no lo hace. El liderazgo judío controla la "sinagoga de Satanás", que a su vez controla el grupo étnico dentro del cual nacen los judíos. Nadie tiene ningún control sobre las circunstancias de su nacimiento. Esa es la razón por la cual, el Antisemitismo, si con ese término queremos denominar el odio hacia los judíos a causa de características raciales inmutables y no indelebles, esta equivocado.

En el transcurso de sus vidas, los judíos llegan a entender que el suyo, es un grupo étnico diferente a los demás. A pesar de la propaganda de superioridad racial que el Talmud procura inculcarles, muchos judíos comprenden que un espíritu peculiarmente maligno ha establecido su morada en el corazón de su *etnos*. Una vez que son conscientes de la magnitud de ese mal, los judíos se enfrentan a una elección. Dependiendo de la disposición de su corazón, que solo Dios puede juzgar, se dedican a ejercer el mal o lo rechazan –como se puede ver plenamente en el caso de San Pablo, Nicholas Donin, Joseph Pfefferkorn y otros judíos, demasiado numerosos para mencionarlos – en sus inicios, como en el caso de los judíos conscientes que rehúsan y rechazan el proseguir con algo que saben que es moralmente equivocado, ya sea el tema del aborto o el expolio de que han sido objeto los Palestinos de sus tierras ancestrales."

El Espíritu Revolucionario Judío es un texto muy largo y con una densa argumentación así como con copiosas referencias. Es un libro que requiere considerable tiempo y esfuerzo por parte del lector. No todos sus capítulos tratan de aspectos absolutamente centrales, porque Jones evoluciona ampliamente a través de la historia de más de dos mil años y explora el contexto histórico con gran detalle. Con relación a la extensión de este libro, hay que reconocer que en el mundo moderno no todas las personas tienen el tiempo para explorar todos estos asuntos.

Esto explica el presente cuadernillo que (A) se concentra en los aspectos claves presentados en *El Espíritu Revolucionario Judío,* pero además, (B) también explora asuntos relevantes que han ocurrido

Digitalizado com CamScanner

desde la publicación de ese libro. Con relación al primer aspecto, los principales argumentos del abultado libro son tomados y presentados de una forma lógica y ordenada, del mismo libro, o en un caso (capítulo cinco) de material separado publicado en la revista *Guerras Culturales (Culture Wars).*

El proceso del argumento es como sigue. Primero de todo, la importante comparación entre las aproximaciones al Cristianismo, el Islam y a los judíos, es extraída, delineando la naturaleza esencial de cada uno. Después continúa con una introducción al espíritu revolucionario Judío ilustrado por la evidencia histórica. Sigue un análisis efectuado del moderno y clave documento del Vaticano II, *Declaración de la Relación de la Iglesiacon Religiones No Cristianas,* conocido como *Nostra Aetate.* A continuación se hace una consideración de un número estudiado de casos individuales, tales como 1) la cuestión de si los Evangelios son Antisemitas, 2) la contribución judía al surgimiento del Bolchevismo y del Comunismo, 3) la cuestión del Holocausto, sobre todo la política adoptada por el Papa Pio XII, 4) el papel de los judíos en el desarrollo de los medios de comunicación modernos, sobre todo con respecto a Hollywood y 5) la actitud de los judíos hacia la practica del aborto. Finalmente algunas conclusiones son extraídas del mismo *El Espíritu Revolucionario Judío.*

Se incluyen tres apéndices. El primero es una entrevista con el Dr. Jones en la cual, los puntos relevantes de su tesis son expuestos de una manera más informal. El segundo es un extracto del *Ensayo en apoyo de una Gramática de Consenso* del Bendito John Henry Newman en el cual ese gran cardenal ingles, en un pasaje muy en línea con la tesis de *El Espíritu Revolucionario Judío,* expresa con belleza el destino de los judíos bajo la luz de Cristo. Finalmente y aquí es donde el cuadernillo toma un mas reciente y particularmente importante desarrollo, un tercer apéndice discute la cuestión de la Teoría de la Sustitución, es decir, si la vieja Alianza ha sido o no revocada. Es una reflexión de la fuerza del trabajo del Dr. Jones, de tal manera que los obispos americanos enmendaron una constatación herética en su Catecismo por

Digitalizado com CamScanner

este asunto y como resultado directo de un articulo publicado en *Culture Wars*, editado, desde luego por el Dr. Jones

Sea cual sea la conclusión a la cual lleguen los lectores, habrán tenido que confrontar el hecho de que el Dr. Jones representa la enseñanza tradicional de la Iglesia sobre la cuestión de los judíos y a pesar de lo que muchos judíos dicen, el documento del Vaticano II *Nostra Aetate* no deroga esa enseñanza. De hecho, la reconfirma. Siendo este el caso, no hay bases teológicas para muchas de las políticas actuales de la Iglesia hacia los Judíos. El cuadernillo resalta este punto con mucha fuerza.

El Dr. Jones ha sido acusado de Antisemitismo, pero tal acusación es absurda. El ha contestado por si mismo, en muchas ocasiones, por ejemplo en el siguiente extracto de la entrevista reproducida en el Apéndice Dos de este cuadernillo:

"El Antisemitismo es una forma de determinismo o racismo biológico que alega que los judíos son prisioneros de su ADN. Esto se manifestaría mismamente en la Iglesia, por ejemplo si alguien dijera que un converso judío no podría serlo en confianza. Esta fea actitud siempre ha sido repudiada por la Iglesia, que ha mantenido siempre que los judíos conversos han de ser aceptados *"Sin Calumnia"*...

El Antisemitismo es un concepto racial. El ser anti judío es algo diferente. Puede ser racional, como por ejemplo en los Evangelios y en los Hechos de los Apóstoles, donde es una manifestación del rechazo de Cristo, que es obligatorio para todos los cristianos, o puede ser irracional, pero es fundamentalmente diferente de un Antisemitismo que sea racial".

Se debe mencionar que las referencias a las autoridades citadas en este cuadernillo, se incluyen en el texto, pero referencias mucho mas extensas están contenidas en el mismo *El Espíritu Revolucionario Judío.*

El escritor de este preámbulo ha trabajado con el Dr. Jones durante varios años y admira grandemente su contribución masiva a la explicación de muchos aspectos de la moderna *"guerra de culturas"*.

Digitalizado com CamScanner

Esperemos que este cuadernillo trasladará un aspecto específico más de su trabajo al conocimiento público y conduzca a los lectores a abordar *El Espíritu Revolucionario Judío* junto con los muchos otros estupendos escritos producidos por el Dr. Jones.

John Beaumont

Leeds –Inglaterra
Fiesta de Nuestra Señora del Monte Carmelo – 16 de Julio de 2015

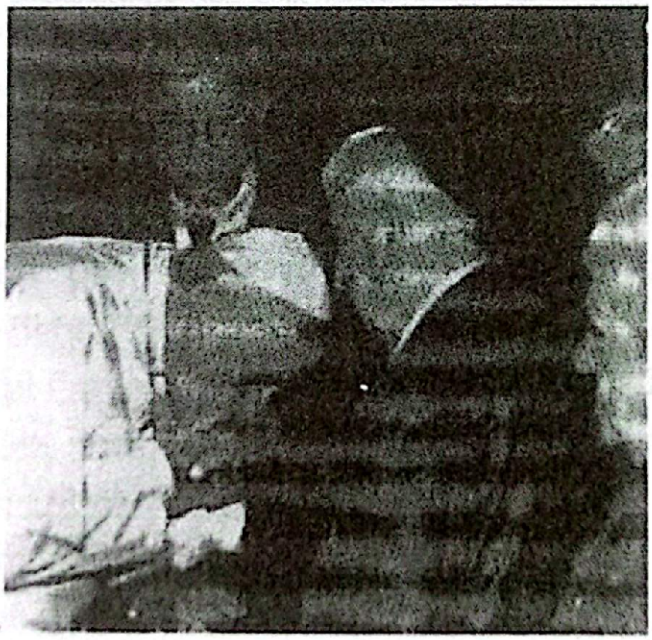

Digitalizado com CamScanner

Digitalizado com CamScanner

BIBLIOGRAFÍA

-A.D.O. Datus, *"Ab Initio"*

-Alden Hatch, *Un hombre llamado Juan* (NY, NY:Hawthorn Books Inc., 1963)

-Arthur Koestler, *La 13ª Tribu*

-Bart McDowell, *Dentro del Vaticano* (Washington D.C.: National Geographic Society, 1991)

-La biografía del Cardenal Heenan, *Corona de Espinas*

-Caro Rodríguez, José María, *El misterio de la masonería,* 2ª Ed. (Buenos Aires: Editorial Difusión, 1954)

-CBS News.com, 23 de julio de 2003

-Claudia Carlen *Las Encíclicas de los Papas,* Raleigh: The Pierian Press, 1990, vol. 2(1878-1903)

-David Yallop, *En el nombre de Dios*

-Emmanuel Barbier, *Las infiltraciones masónicas en la Iglesia* (Paris/Bruselas: Desclée de Brouwer, 1901)

-Federico Rivanera Carles, *La judaización del cristianismo y la ruina de la civilización* (Obra editada por el Instituto de Historia S.S. Paulo IV)

-Giovanni Cubeddu, *30 días,* No 2-1994

-Giuseppe Mazzini, *La Instrucción Permanente de la Alta Vendita* (Documento publicado originalmente en Italiano en el siglo XIX)

Digitalizado com CamScanner

-Hans Kung, *Judaismo,* op. C.
-*L´Osservatore Romano,*13 de julio de 1972
-Lawrence Elliot, *Me llamaré Juan,* 1973
-Luigi Accattoli, *Cuando un Papa pide perdón* (Nueva York: Casa Alba e Hijas de San Pablo 1998)
-Malachi Martin, *Llaves de Esta Sangre: El Papa Juan Pablo II Contra Rusia y el Oeste para el Control del Nuevo Orden Mundial*
-Malachi Martin, *Casa Barrida por el Viento: Una novela del Vaticano* (1996)
-Mary Ball Martínez, *La destrucción subterránea de la Iglesia Católica* (Hillmac, Mexico, 1999)
-Nuestra Señora de las Rosas – 13 de Mayo de 1978
-P. Joaquín Arriaga, *La Nueva Iglesia Montiniana*
-Paul I. Murphy y Rene Arlington, *La Papisa,* 1983
-Piers Compton, *La Cruz Rota*
-Piers Compton, *La Cruz Rota,* Cranbrook (Australia Occidental: Veritas Pub, Co. Ptd Ltd 1984)
-Ralph Windsor, *De Babilonia a Timbuktu*
-Rara Coomaraswamy, *La Destrucción de la Tradición Cristiana*
-Raymond y Lauretta Seabeck, *El Papa Sonriente*
-Raymond y Lauretta Seabeck, *El Papa Sonriente, Hungtington* (IN: Nuestro Editor Visitador del Domingo, 2004)
-*Revista Internacional de Sociedades Secretas* (R.I.S.S.) 1925
-Rudolf Graber, *Atanasio y la Iglesia de Nuestro Tiempo*
-*Las Encíclicas Papales,* vol 2 (1878-1903)
-*Las Encíclicas Papales,* vol 3 (1903-1939)
-El Reino de María, "Juan XXIII y los judíos" (edición de la primavera de 1986)
-El Residuo, San Pablo, MN (30 de abril de 2000)
-Yves Marsaudon, *El Ecumenismo Visto por un Francmasón Tradicional* (Paris: -Ed. Vitiano) citado por el Dr. Rama Coomaraswamy en *La Destrucción d la Tradición Cristiana.*

Digitalizado com CamScanner

-LaFundación Cristiana del Siglo:

http://www.findarticles.com/p/articles/mi_m1058/is_13_120/ai_104681885
http://razónyfe.org/images/stories/Entrevista_al_papa_Francisco.pdf
http://www.cbsnews.com/htdocs/catholic_crisis/timeline.html
http://www.impulsobaires.com.ar/nota.php?id=175015
http://www.lassectasenelmundo.blogspot.com
http://wwwradiojai.com.ar/online/notiDetalle.asp?id_Noticia=49261
http://www.nytimes.com-Jan.25,2005
http://www.periodistadigital.com/religion/america/2010/06/07/cardenal-bergoglio-mutual-judia-buenos-aires-argentina-religion.shtm
http://paginacatólica.blogspot.com.ar/2012/11/rabino-ofende-la-iglesia-en-la-uca.html
http://www.grandeoriente.it/comunicati/2013/03/il-gran-maestro-rafficon-papa-francesco-nulla-sara-piu-come-prima.aspx

Digitalizado com CamScanner

Digitalizado com CamScanner

Digitalizado com CamScanner

Esta obra ofrece una información basada en y recopilada de una amplia bibliografía, que nos permite vislumbrar de forma bastante nítida, cuales son los sucesos y acontecimientos acaecidos en el seno de la Iglesia Católica sobre todo desde la celebración del demoledor Concilio Vaticano II.

El resultado de la infiltración masónica y sionista es el de una Iglesia visiblemente secularizada y alejada de la tradición, mientras que se ha plegado en casi todo lo imaginable a la voluntad y a las directrices de la Masonería internacional y al programa del sionismo Talmúdico.

Fórmese Vd. su propia opinión sobre la base de estos datos y considere si existe la seria posibilidad de un cisma, como ya ha habido otras veces en la historia de la Barca de Pedro entre modernismo progresista y tradicionalismo.

EDICIONES ESPARTA

9 788416 316809

Digitalizado com CamScanner